სიმღერები
8

1. ერთი სიმღერა ---------- 3
2. ისევ შენთან მოველი ---------- 10
3. ჩემი მეგობარი ბოშა (რუსული) ---------- 17
4. ქართული ჯარი ---------- 23
5. არგენტინა ---------- 30
6. საფრთხობელა ---------- 36
7. გაგრა ---------- 40
8. მოვალ და მოგეფერები ---------- 45
9. საახალწლო სიმღერა ----------54
10.ქემელი ---------- 59
11.ოსური ---------- 65
12.ფეიერვერკი ---------- 69
13.უნდა გჯეროდეს ---------- 74
14.ვიცი მეტყვი ---------- 82
15.დედა ენა ---------- 91
16.დაბადების დღე ---------- 95
17.კაბარე ---------- 105
18.ყოველთვის ---------- 110
19.გოგოვ მიყვარხარ ---------- 116
20.მოგიტაცებ 2 ---------- 122

ერთი სიმღერა

2010 წ. ქ. თბილიბი

მუსიკა ზურაბ ჩინჩალაძის
ლექსი დავით ქურიძის

Allegretto mosso

Voice

Piano

f

p

მი დი მი ან თაფლის

p

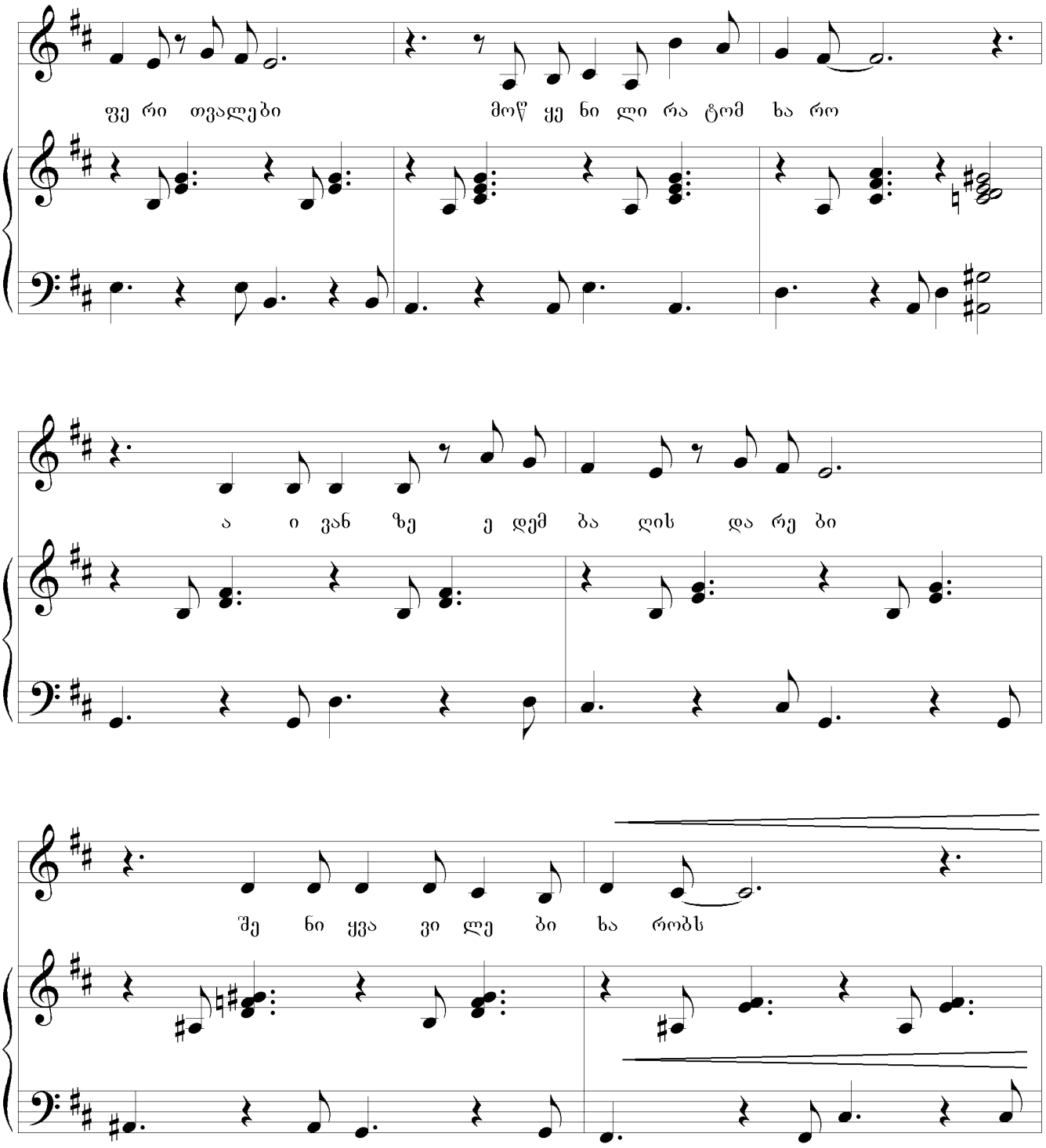
ფე რი თვალები მოწ ყე ნი ლი რა ტომ ხა რო
ა ი ვან ზე ე დემ ბა ღის და რე ბი
შე ნი ყვა ვი ლე ბი ხა რობს

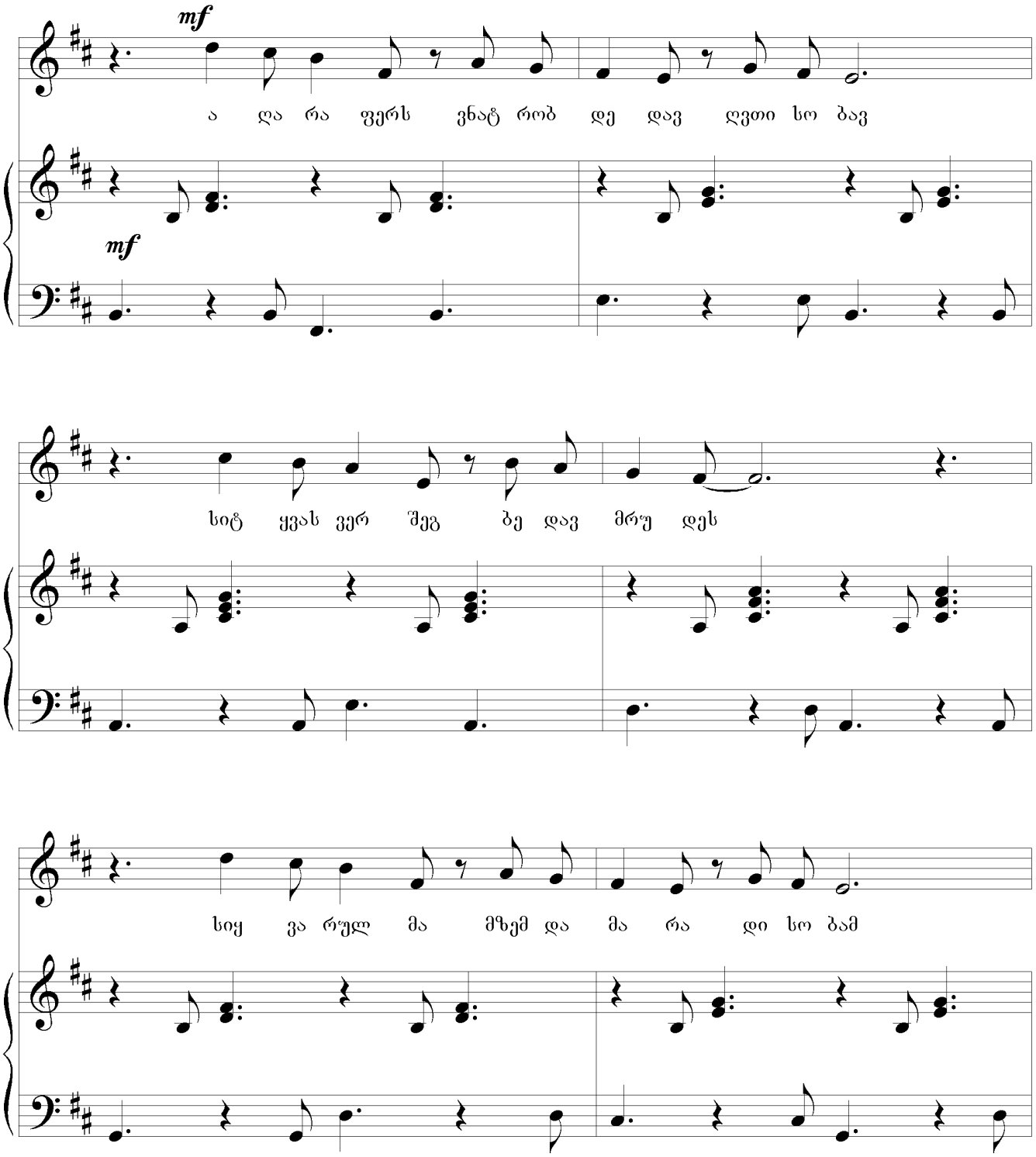
mf
ა ღა რა ფერს ვნატ რობ დე დავ ღვთი სო ბავ
mf
სიტ ყვას ვერ შეგ ბე დავ მრუ დეს
სიყ ვა რულ მა მზემ და მა რა დი სო ბამ

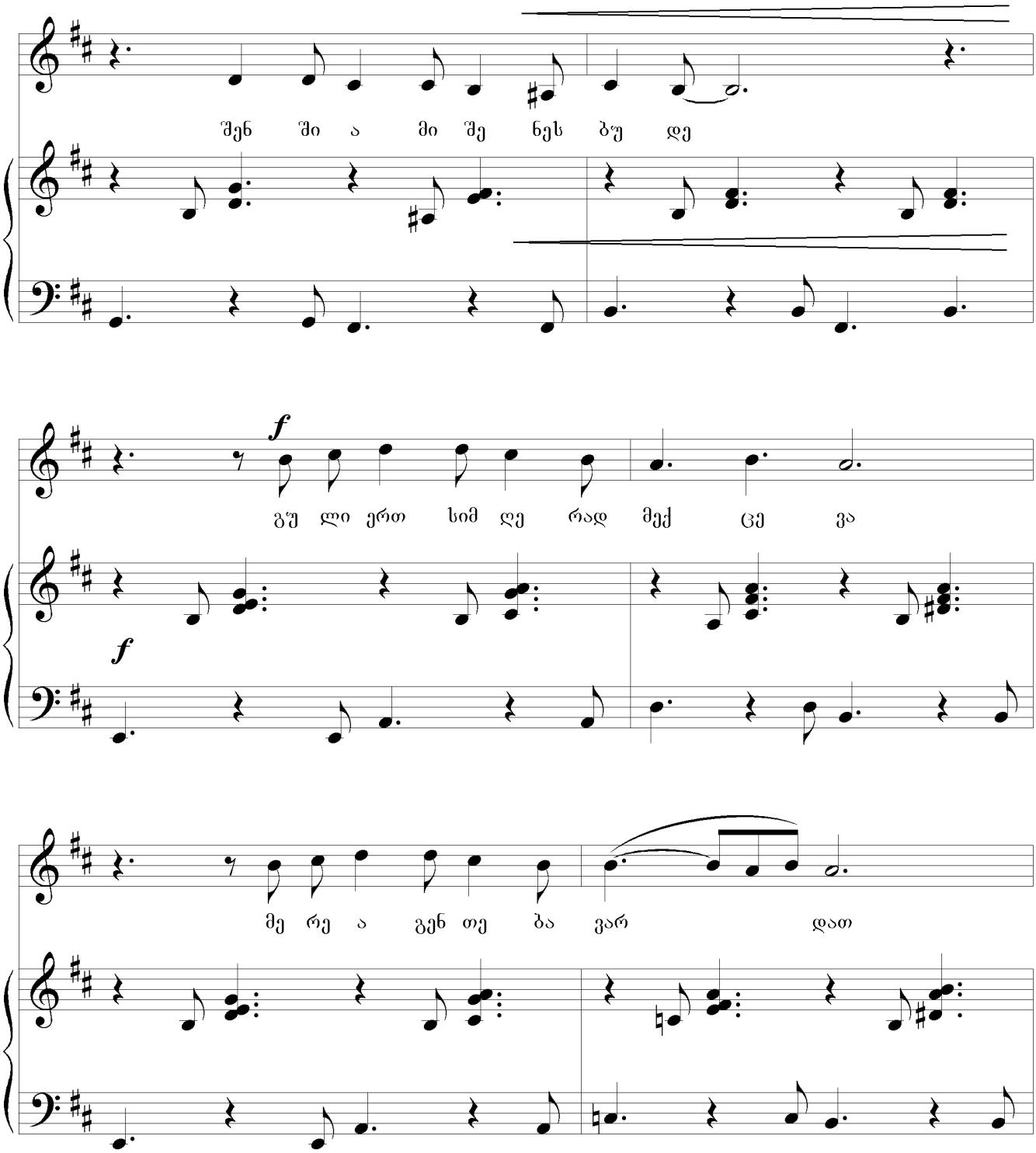
შენ ში ა მი შე ნეს ბუ დე
f
გუ ლი ერთ ხიმ ღე რად მექ ცე ვა
f
მე რე ა გენ თე ბა ვარ დათ

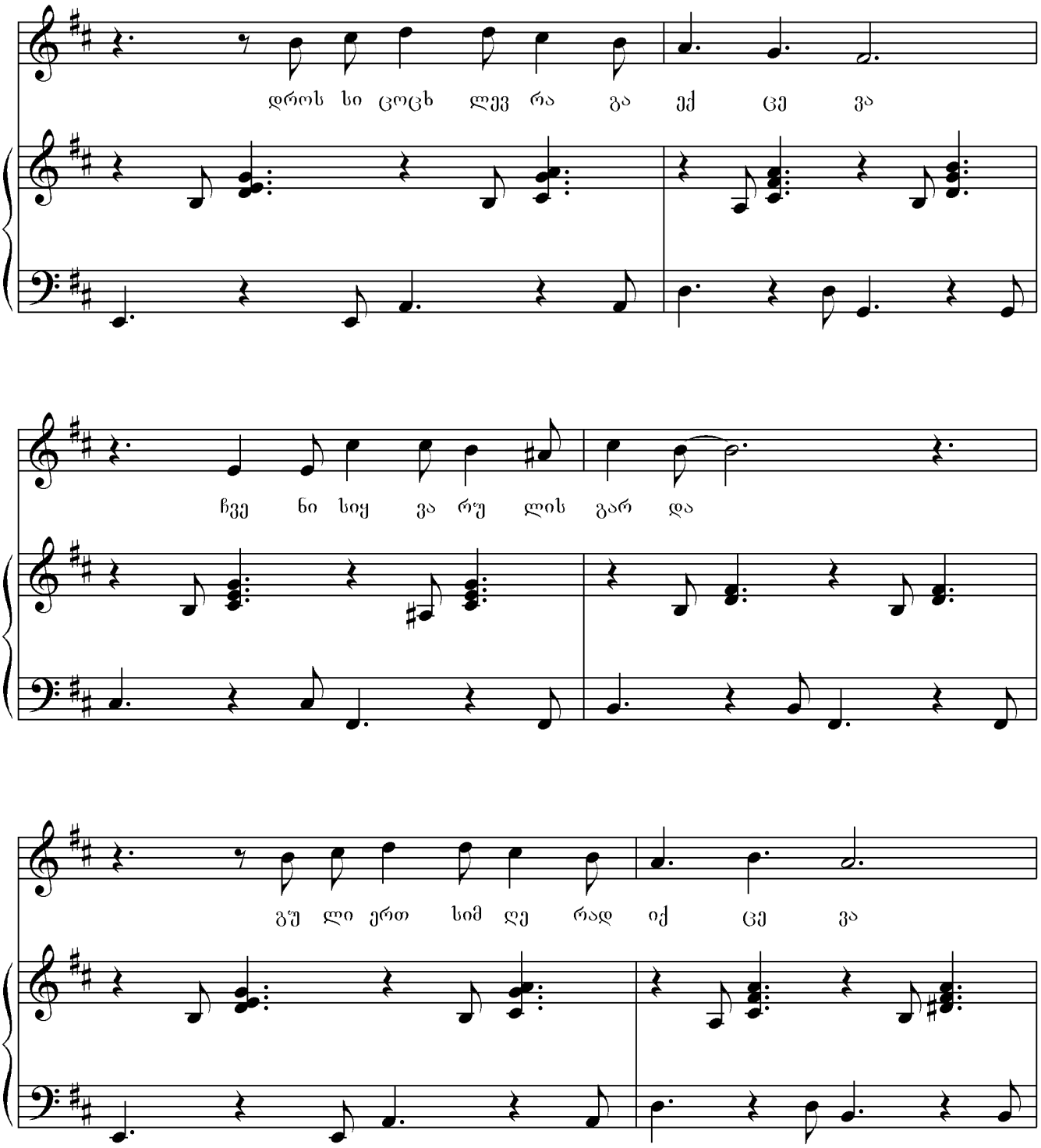
დროს სი ცოცხ ლევ რა გა ექ ცე ვა
ჩვე ნი სიყ ვა რუ ლის გარ და
გუ ლი ერთ სიმ ღე რად იქ ცე ვა

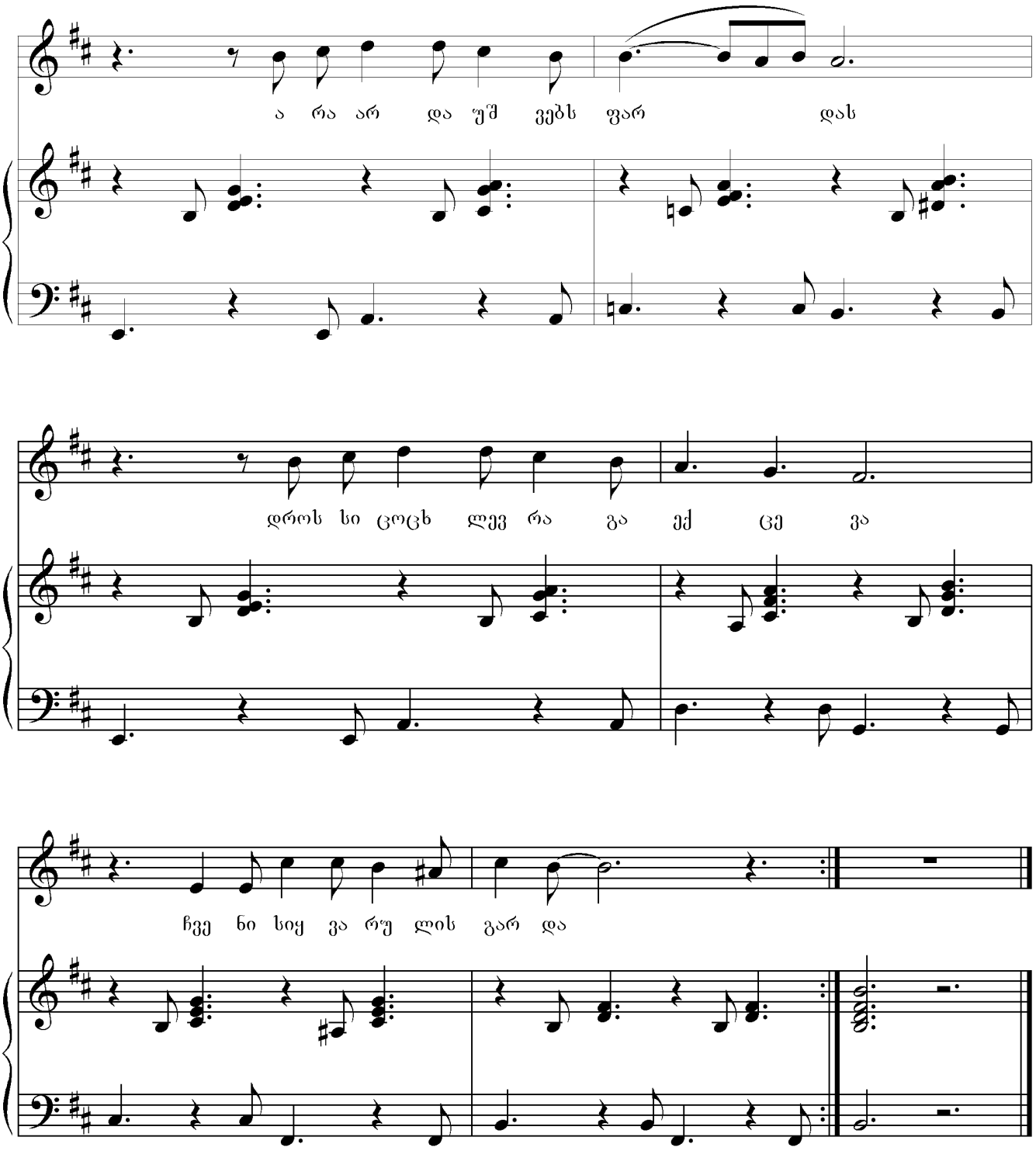
ა რა არ და ეშ ვებს ფარ დას
დროს სი ცოცხ ლევ რა გა ექ ცე ვა
ჩვე ნი სიყ ვა რუ ლის გარ და

ერთი სიმღერა

მიღიმიან თაფლისფერი თვალები,
მოწყენილი რატომ ხარო?
აივანზე ედემ-ბაღის დარები,
შენი ყვავილები ხარობს.
აღარაფერს ვნატრობ, დედა ღვთისობავ!
სიტყვას ვერ შეგბედავ მრუდეს,
სიყვარულმა, მზემ და მარადისობამ,
შენში ამიშენეს ბუდე.

მისამღერი: გული ერთ სიმღერად მექცევა,
მერე აგენთება ვარდათ,
დროს სიციცხლევ, რა გაექცევა,
ჩვენი სიყვარულის გარდა.
გული ერთ სიმღერად იქცევა,
არა, არ დაუშვებს ფარდას,
დროს სიცოცხლევ, რა გაექცევა,
ჩვენი სიყვარულის გარდა.

ღვინოს დავლევ, ძმობას ჩავეხუტები,
აბა რა შეგვრჩება მეტი,
ჩემი სიმღერები არ გახუნდება,
ისე არ გამწირავს ბედი.
სხავს არავის ვნატრობ, დედა ღვთისობავ!
შენსკენ გზას არ გავიმრუდებ,
სიყვარულმა, მზემ და მარადისობამ,
შენში ამიშენეს ბუდე.

ისევ შენთან მოველი

1985 წ. წყნეთი

მუსიკა ზურაბ ჩინჩალაძის
ლექსი იოსებ ნონეშვილის

Animato

Voice

Piano

mf

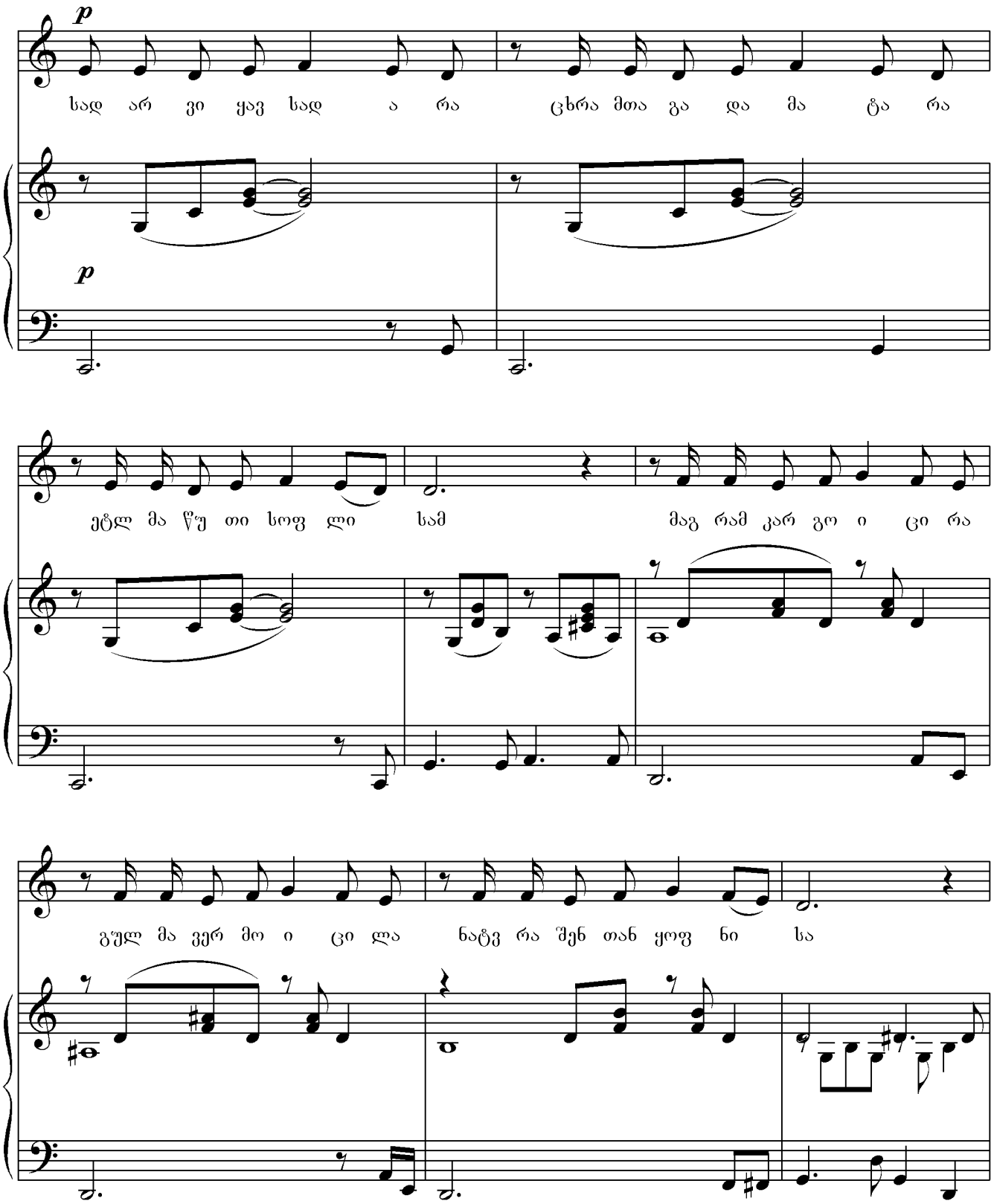
p
სად არ ვი ყავ სად ა რა ცხრა მთა გა და მა ტა რა
p
ეტლ მა წუ თი სოფ ლი სამ მაგ რამ კარ გო ი ცი რა
გულ მა ვერ მო ი ცი ლა ნატვ რა შენ თან ყოფ ნი სა

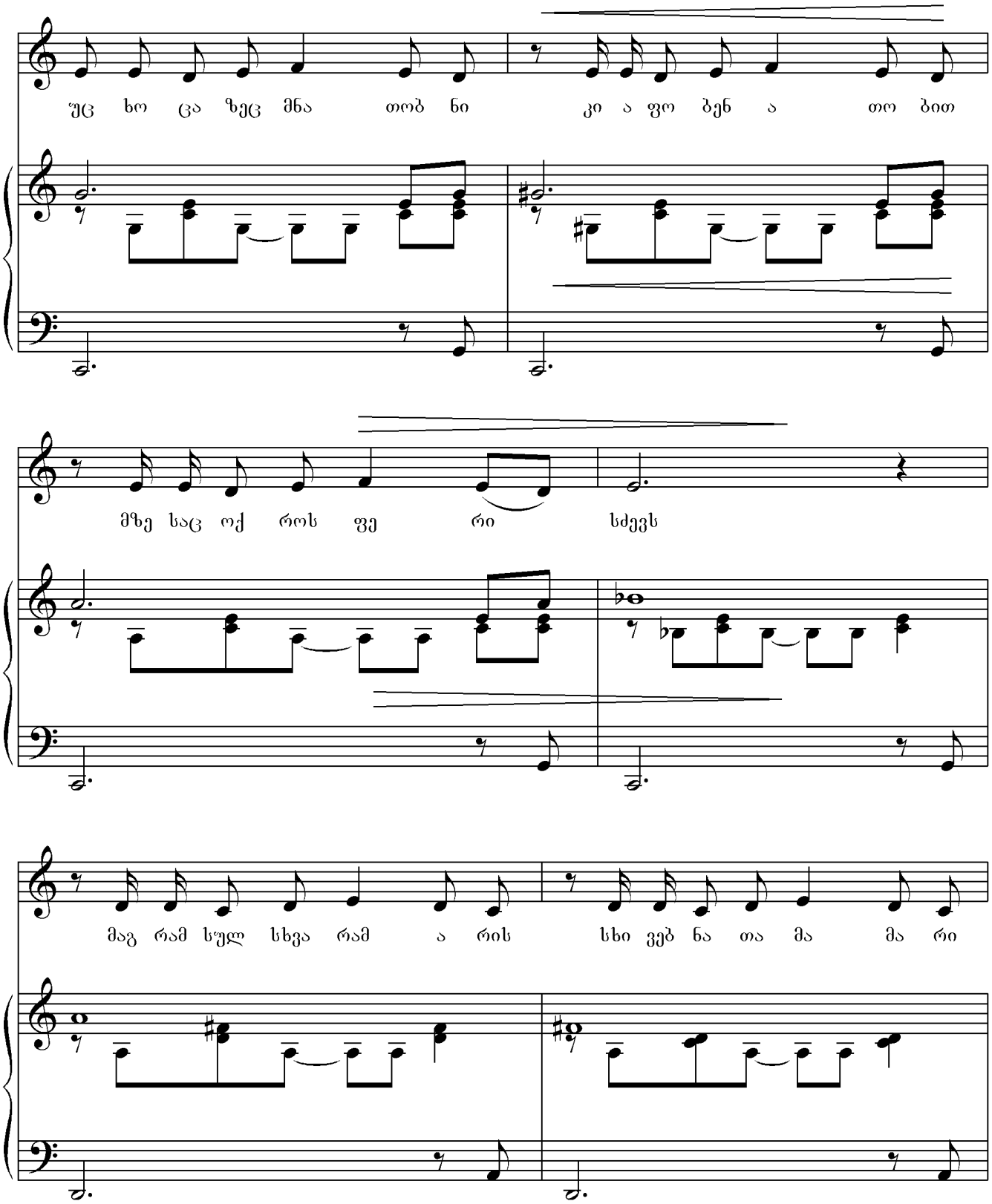
უც ხო ცა ზეც მნა თობ ნი კი ა ფო ბენ ა თო ბით
მზე საც ოქ როს ფე რი სძევს
მაგ რამ სულ სხვა რამ ა რის სხი ვებ ნა თა მა მა რი

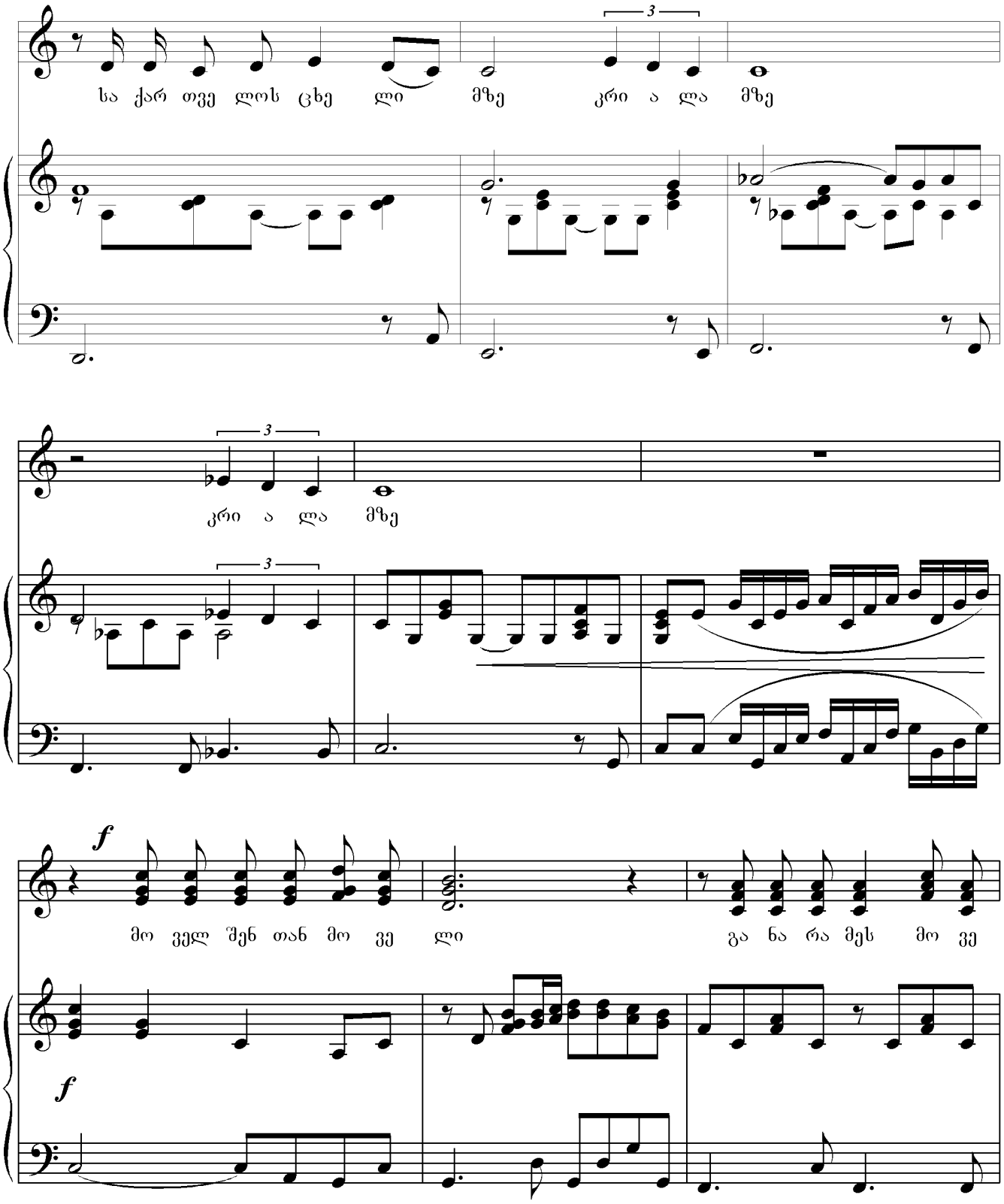
სა ქარ თვე ლოს ცხე ლი მზე კრი ა ლა მზე
კრი ა ლა მზე
f
მო ველ შენ თან მო ვე ლი
გა ნა რა მეს მო ვე
f

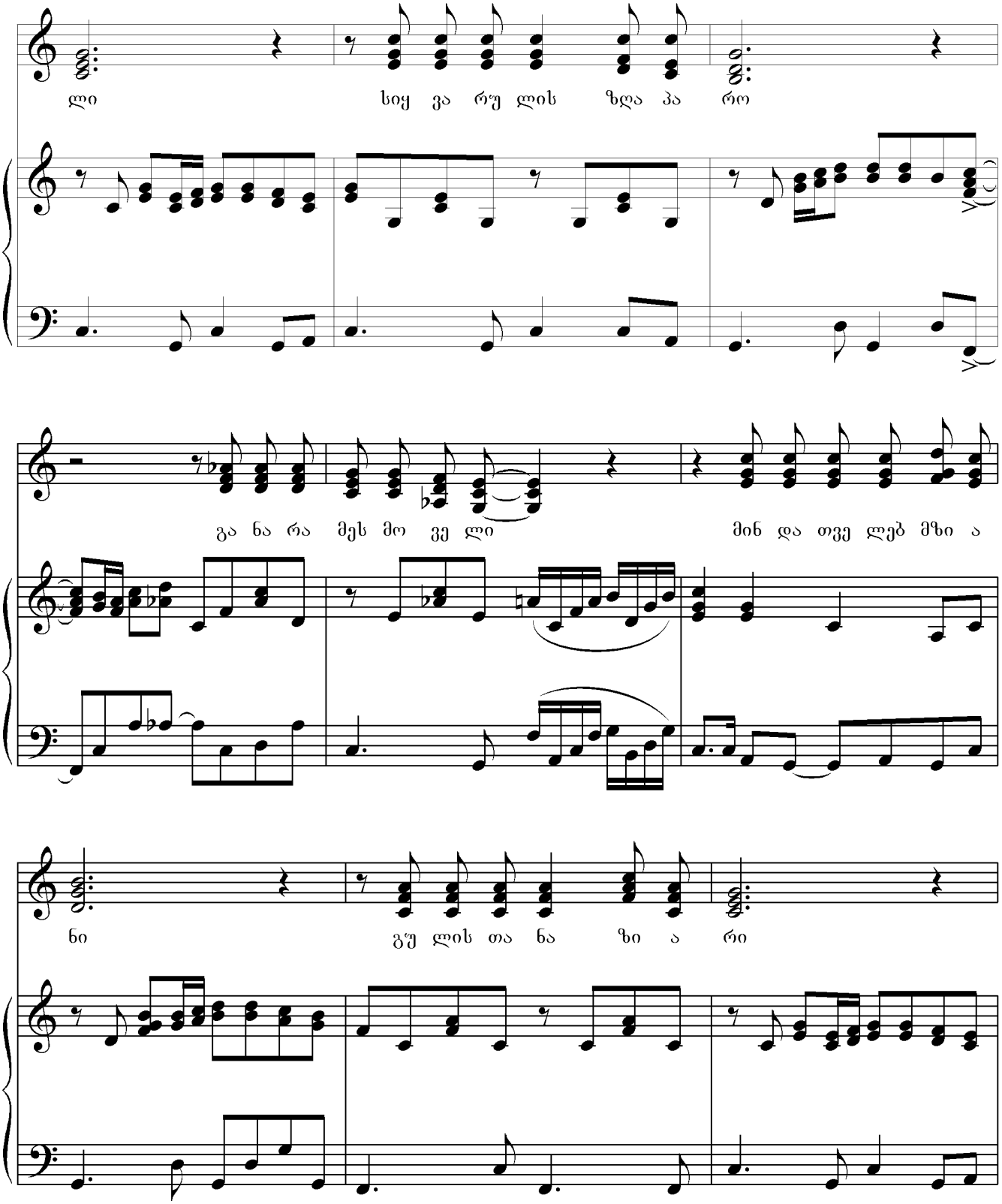
ლი სიყ ვა რუ ლის ზღა პა რო
გა ნა რა მეს მო ვე ლი მინ და თვე ლებ მზი ა
ნი გუ ლის თა ნა ზი ა რი

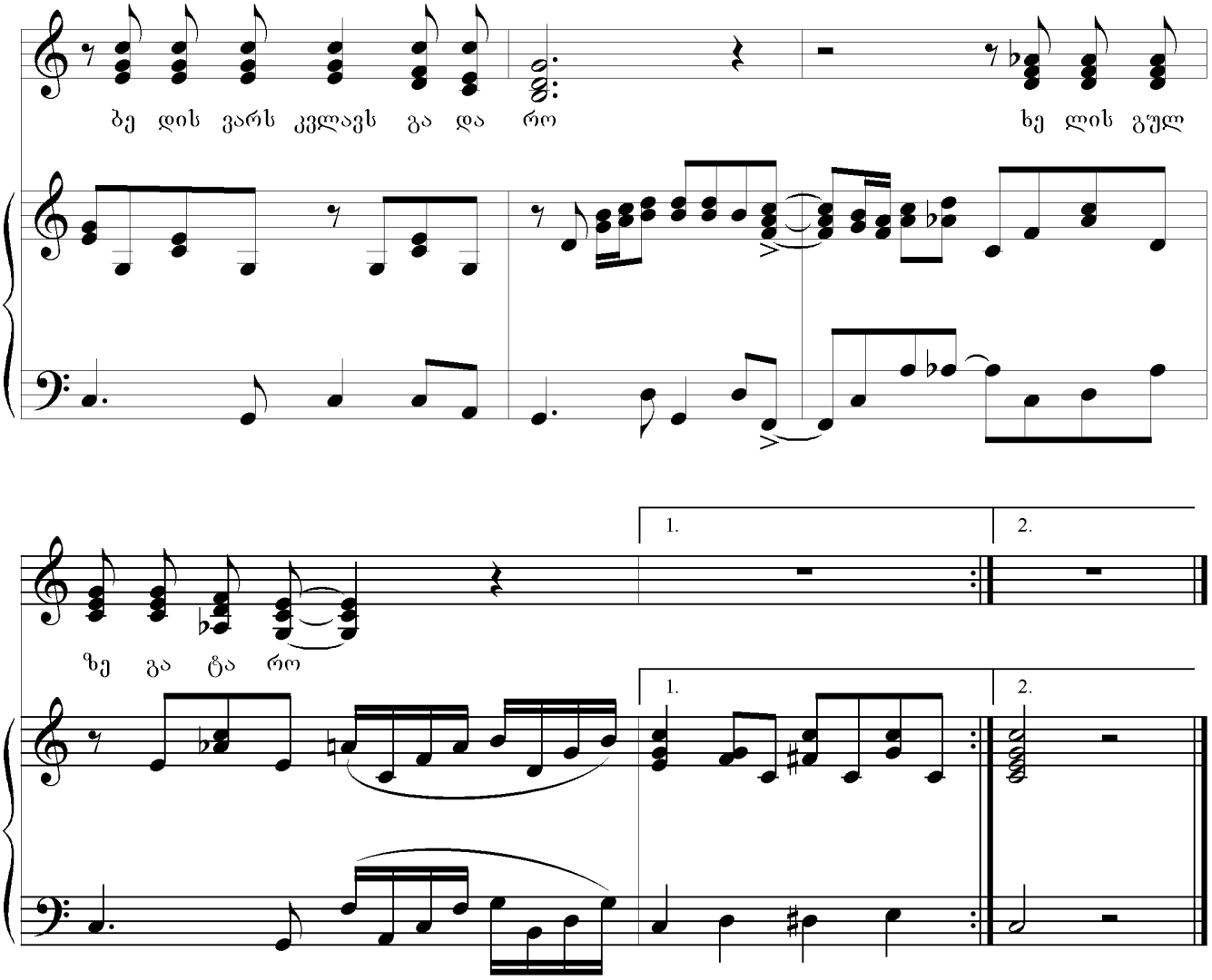
ბე დის ვარს კვლავს გა და რო
ხე ლის გულ
ზე გა ტა რო
1.
2.
1.
2.

ისევ შენთან მოველი

სად არ ვიყავ, სად არა
ცხრა მთა გადამატარა
ეტლმა წუთისოფლისამ.
მაგრამ, კარგო იცი რა?
გულმა ვერ მოიცილა
ნატვრა შენთან ყოფნისა.
უცხო ცაზე მნათობნი
კიაფობენ ათობით,
მზესაც ოქროს ფერი სძევს...
მაგრამ სულ სხვა რამ არის
სხივებნათამამარი,
საქართველოს ცხელი მზე
/კრიალა მზე/
მისამღერი: მოველ, შენთან მოველი,
განა რამეს მოველი,
სიყვარულის ზღაპარო?!
განა რამეს მოველი?
მინდა თვალებ მზიანი,
გულის თანაზიარი,
ბედის ვარსკვლავს გადარო
ხელის გულზე გატარო.

სად არ ვიყავ, სად არა,
შენი ლანდი პატარა
მუდამ გვერდით დამდევდა.
ჩემს სიხარულს იყოფდა
და თუ სევდა მიხმობდა,
ისიც დაიდარდებდა.

Мой друг цйган

1985 г. г.Тбилиси

Allegro tranquillo

Песня - Зураб Чинчаладзе
Стихи - Сергей Аджимамудов

Voice

Piano

mp

mf

Ес ли ты сцы га ном под ру жил ся на все гда

mf

Он те бе на па мят пес ню по да рит

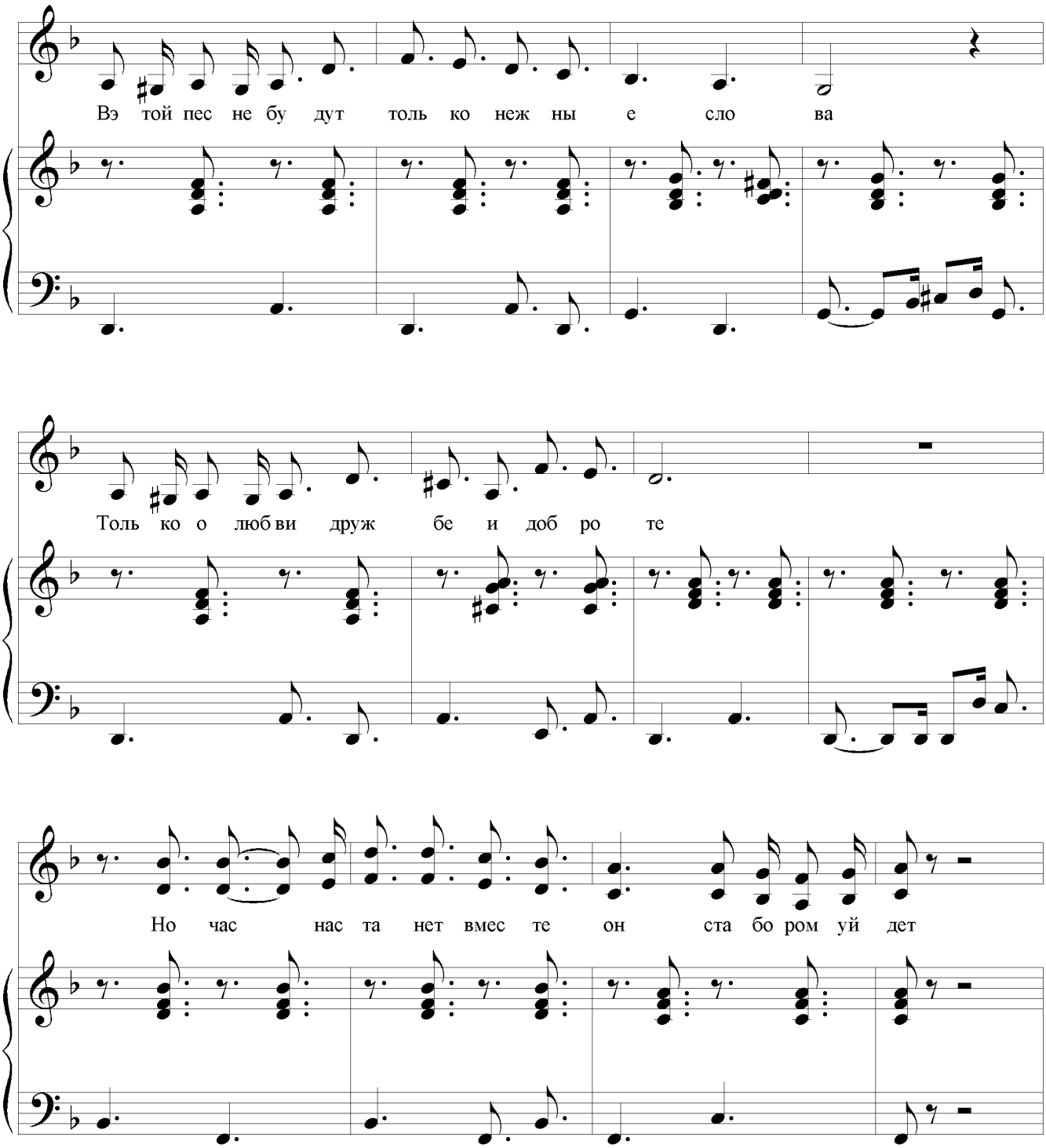
Вэ той пес не бу дут толь ко неж ны е сло ва
Толь ко о любви друж бе и доб ро те
Но час нас та нет вмес те он ста бо ром уй дет

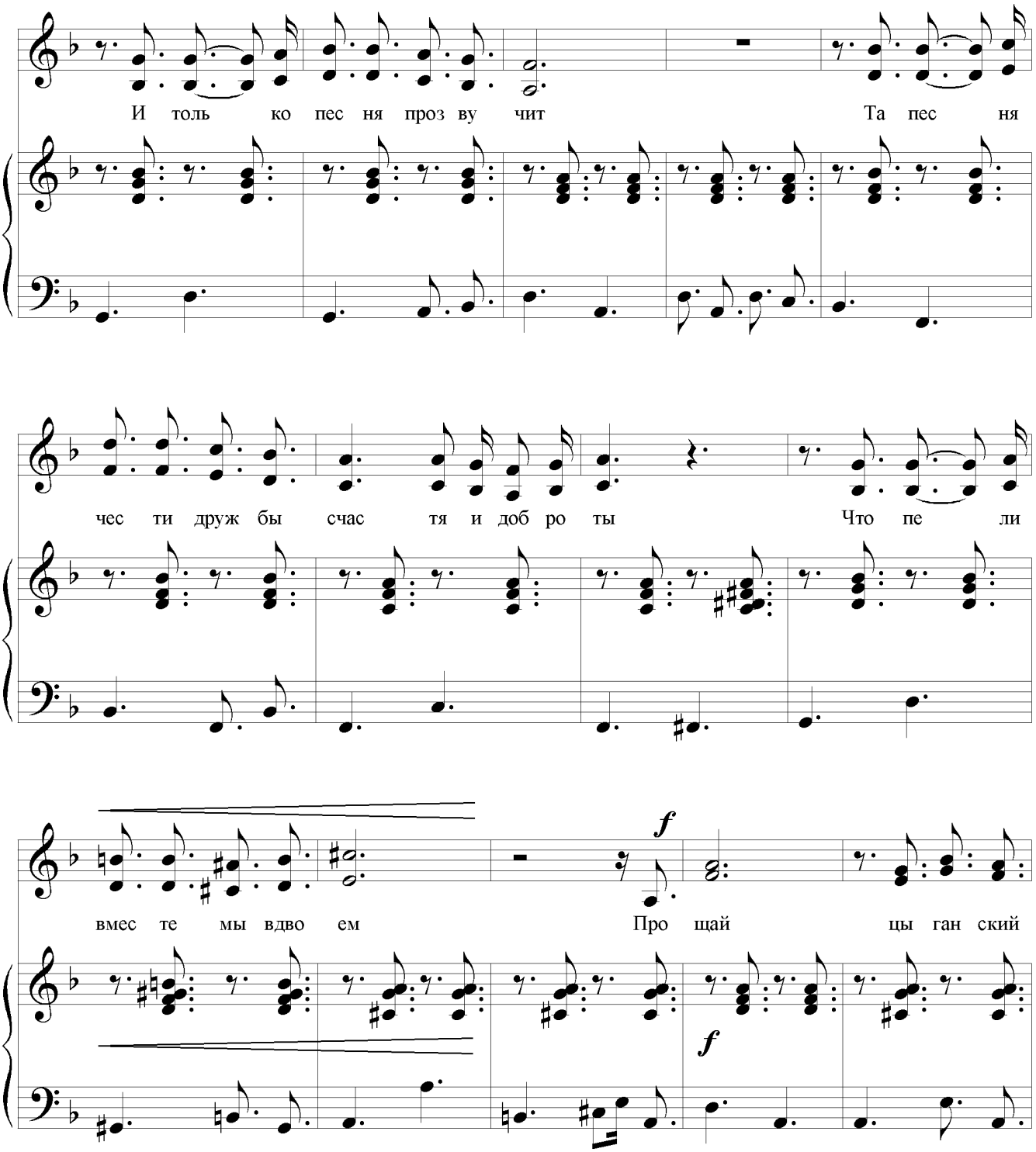
И толь ко пес ня проз ву чит
Та пес ня
чес ти друж бы счас тя и доб ро ты
Что пе ли
вмес те мы вдво ем
Про щай цы ган ский
f
f

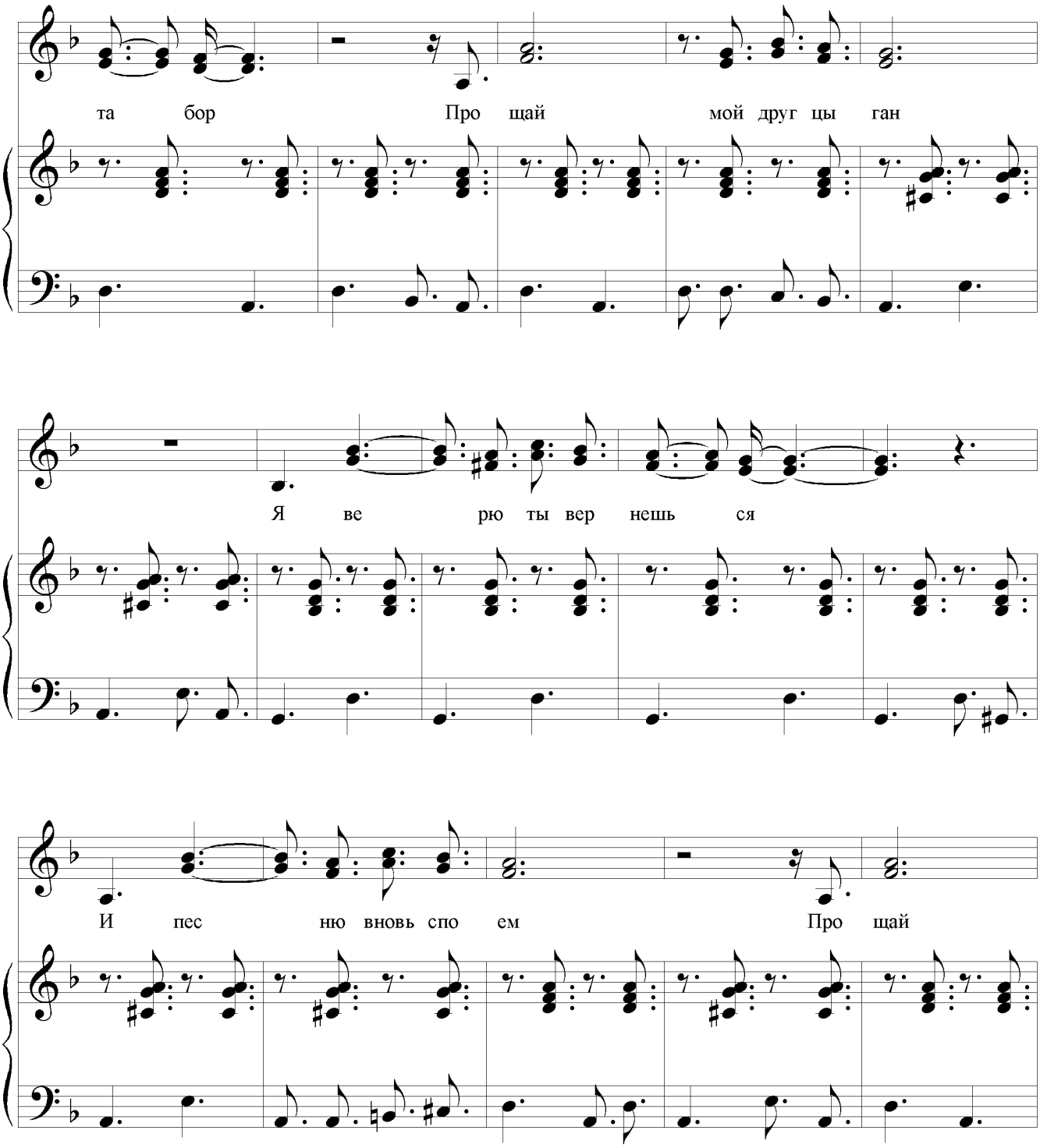
та бор Про щай мой друг цы ган
Я ве рю ты вер нешь ся
И пес ню вновь спо ем Про щай

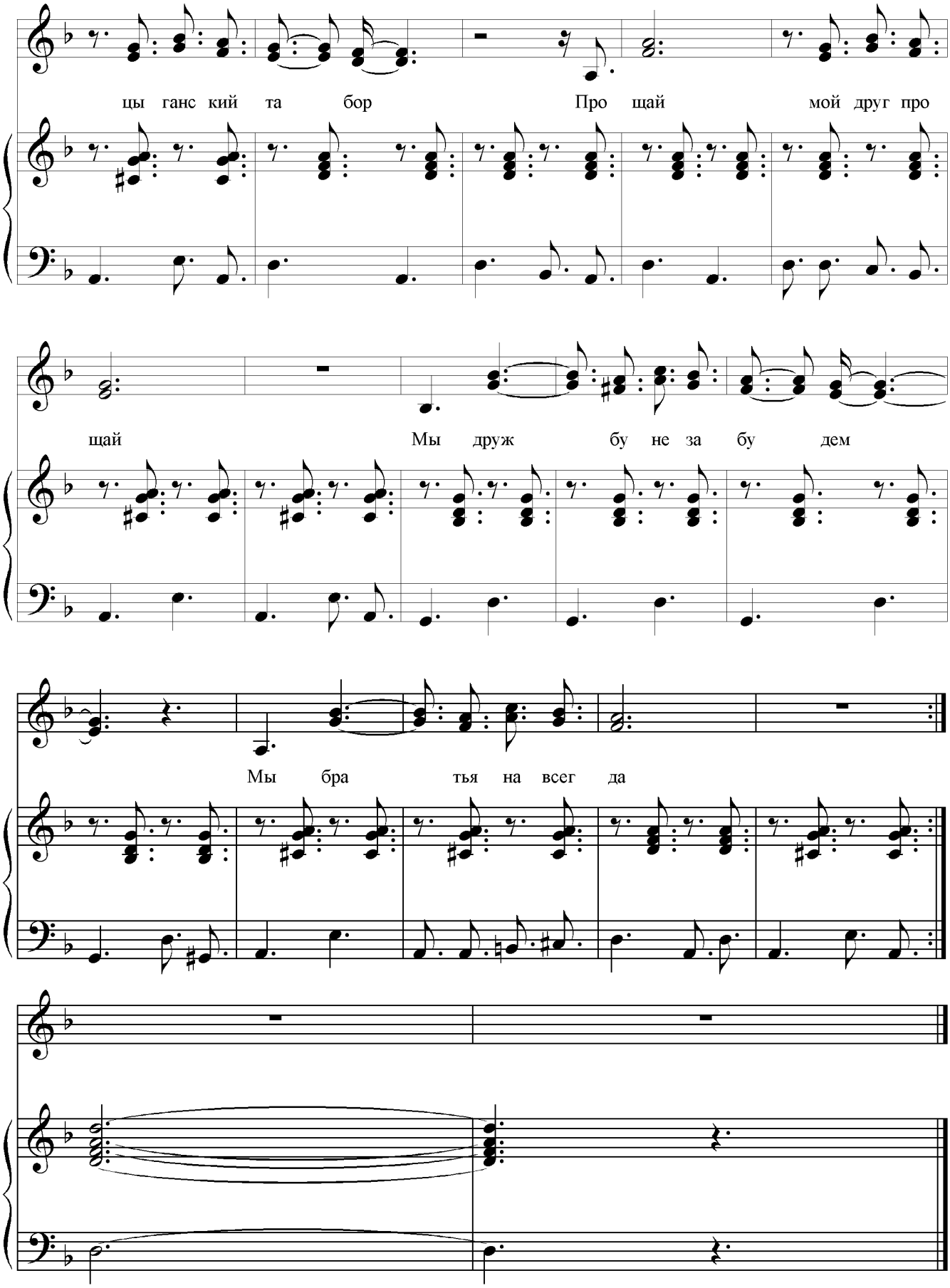
цы ганс кий та бор Про щай мой друг про
щай Мы друж бу не за бу дем
Мы бра тья на всег да

Мой друг цыган

Если ты с цыганом подружился навсегда,
Он тебя на память песню подарит,
В этоы песне будут только нежные слова,
Только о любви, дружбе и доброте.
Но час настанет – вместе он с табором уйдет,
И только песня прозвучит,
Та песня чести, дружбы, счастя и доброти,
Что пели вместе мы вдвоем.

Припев: Прощай цыганский табор,
Прощай мой друг цыган,
Я верю: ты вернешься,
И песню вновь споем.
Прощай цыганский табор,
Прощай мой друг, прощай,
Мы дружбу не забудем,
Мы братья на всегда.

Слышу издалека звонкиы топот лошадей,
А сдесь танец искрометный вихревой,
Черноокая цыганка смотрит на меня,
Словно обжигает мне глаза огнем.
Молодой цыганки танцем любовался я, -
На душе мне стало так легко,
Я стоял смущенный и в глазах смешалось все,
И на сердце боль улеглась.

ქართული ჯარი

2013 წ. ქ. თბილისი

Tempo di marcia

მუსიკა ზურაბ ჩიჩხალაძის
ლექსი დავით ქურიძის

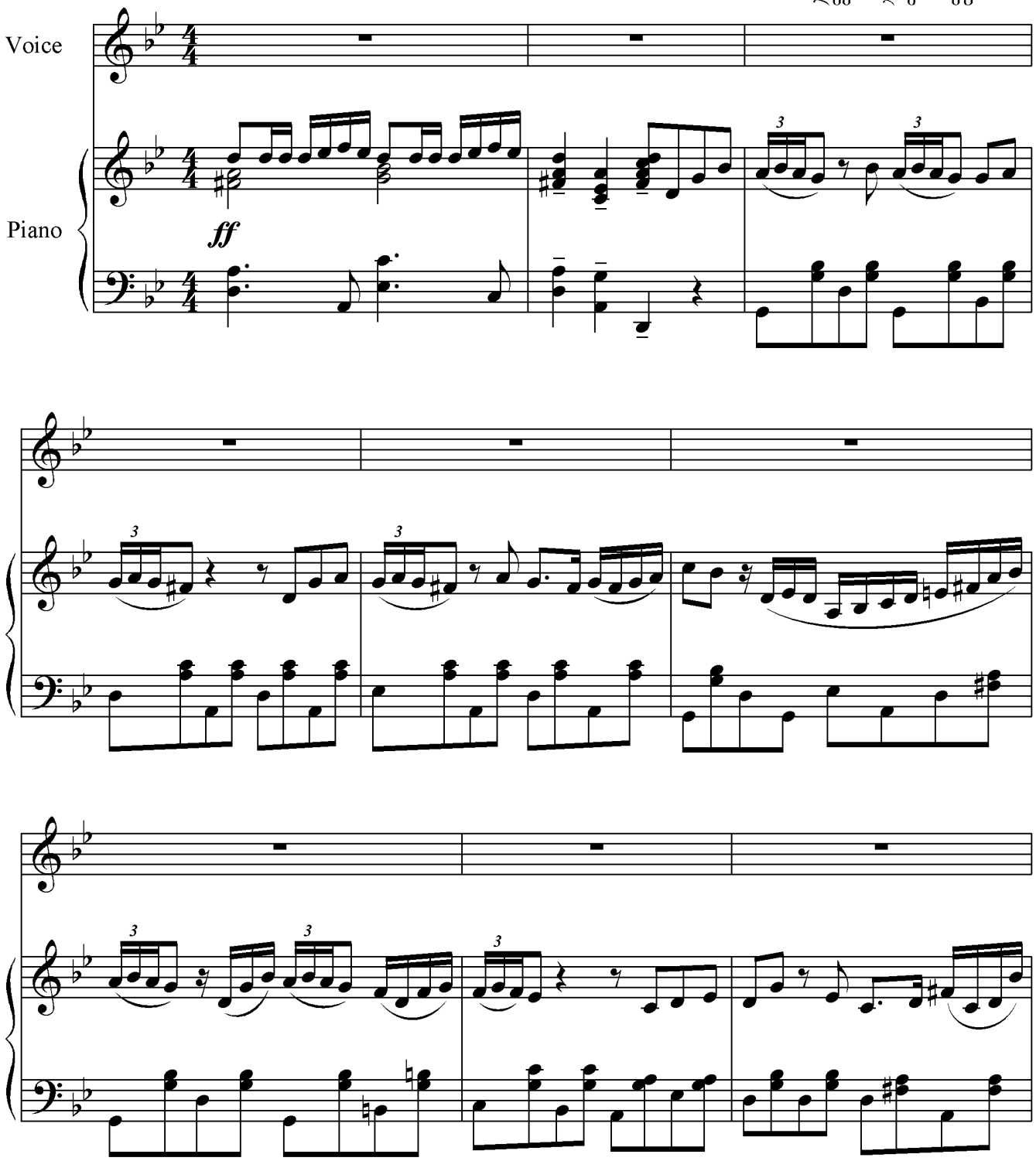

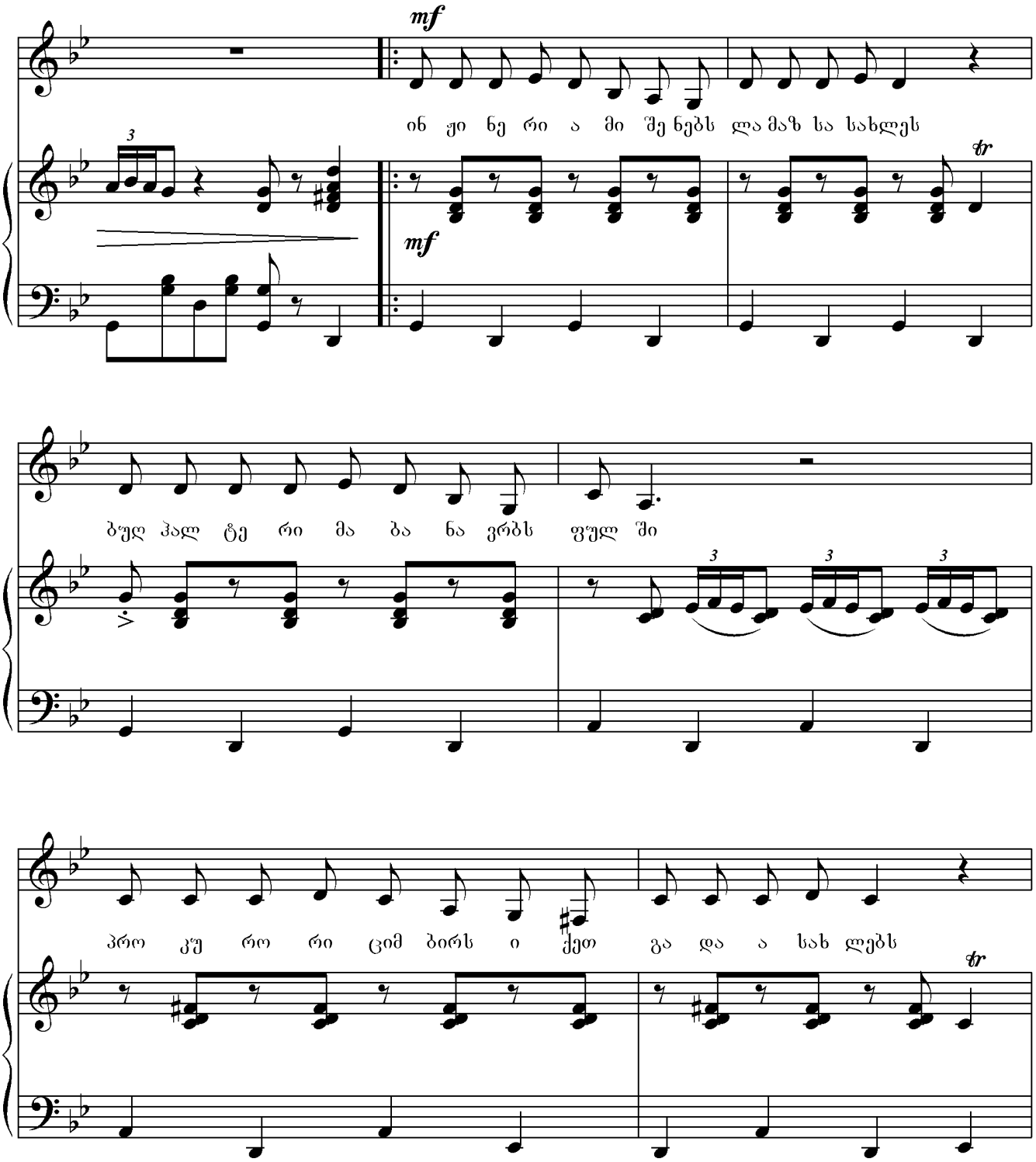
mf
ინ ჟი ნე რი ა მი შე ნებს ლა მაზ სა სახლეს
mf
ბუღ ჰალ ტე რი მა ბა ნა ვრბს ფულ ში
პრო კუ რო რი ციმ ბირს ი ქეთ გა და ა სახ ლებს

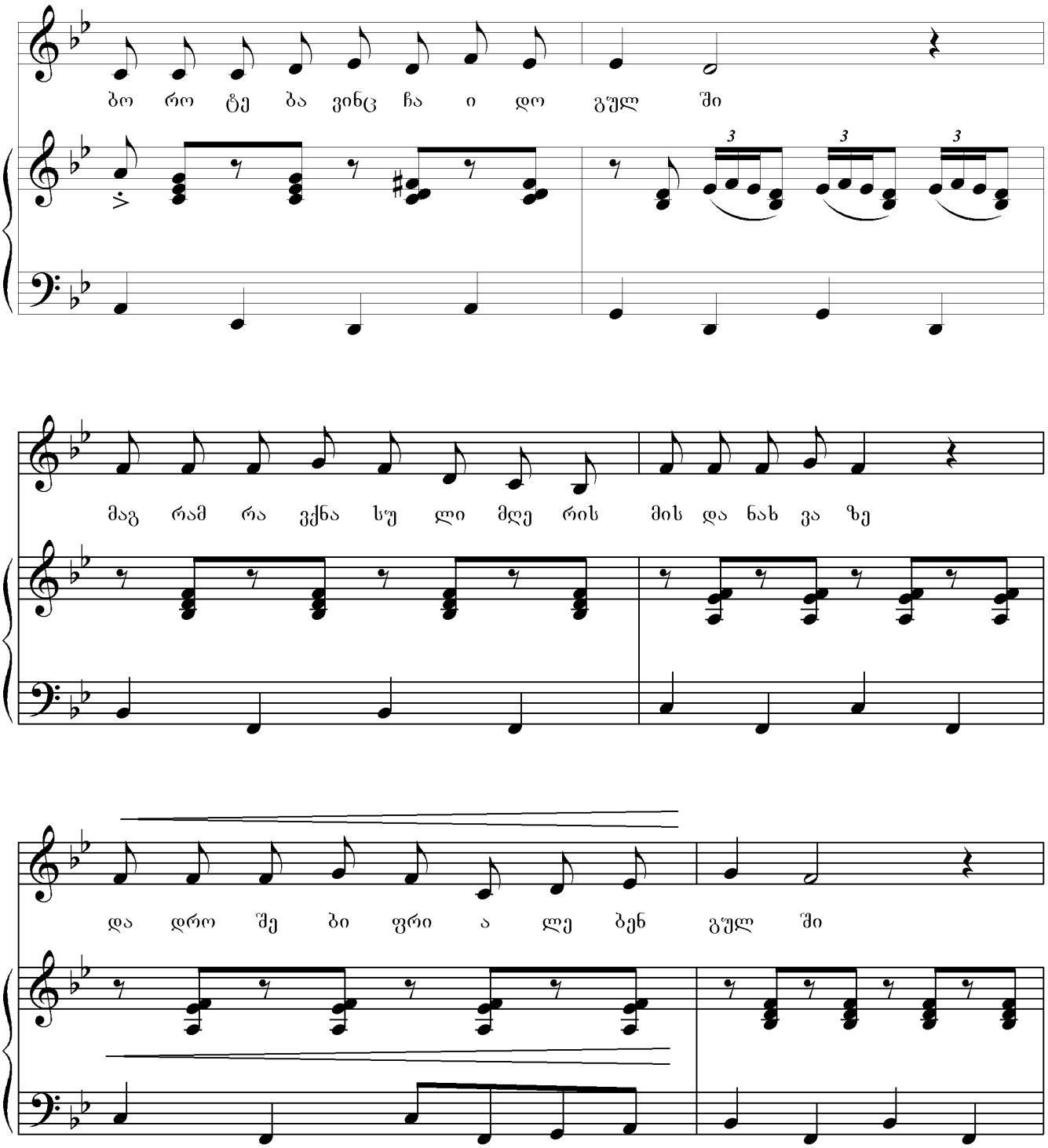
ბო რო ტე ბა ვინც ჩა ი დო გულ ში
3 3 3
მაგ რამ რა ვქნა სუ ლი მღე რის მის და ნახ ვა ზე
და დრო შე ბი ფრი ა ლე ბენ გულ ში

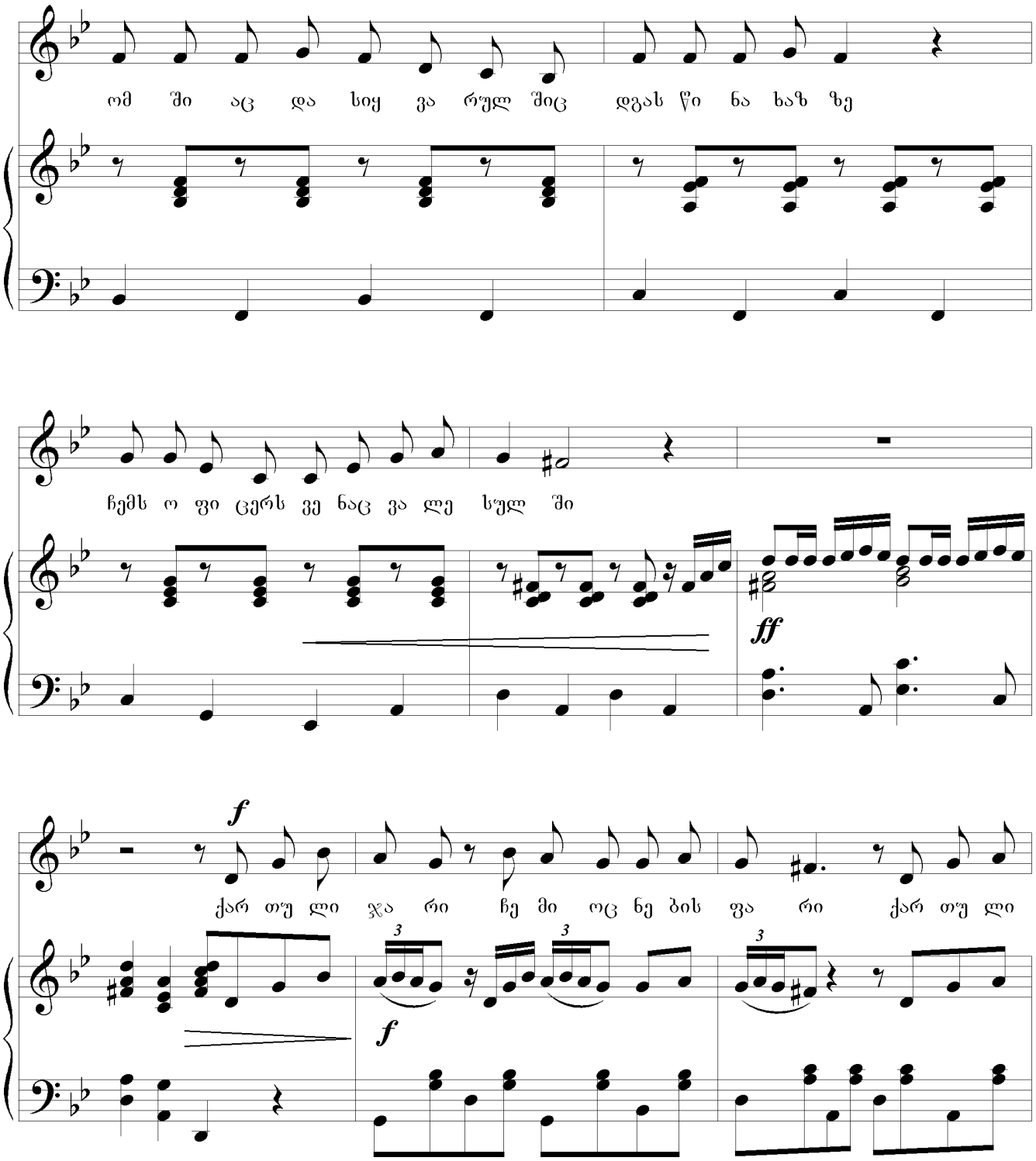
ომ ში აც და სიყ ვა რულ შიც დგას წი ნა ხაზ ზე
ჩემს ო ფი ცერს ვე ნაც ვა ლე სულ ში
ff
f
ქარ თუ ლი ჯა რი ჩე მი ოც ნე ბის ფა რი ქარ თუ ლი
3
3
3
f

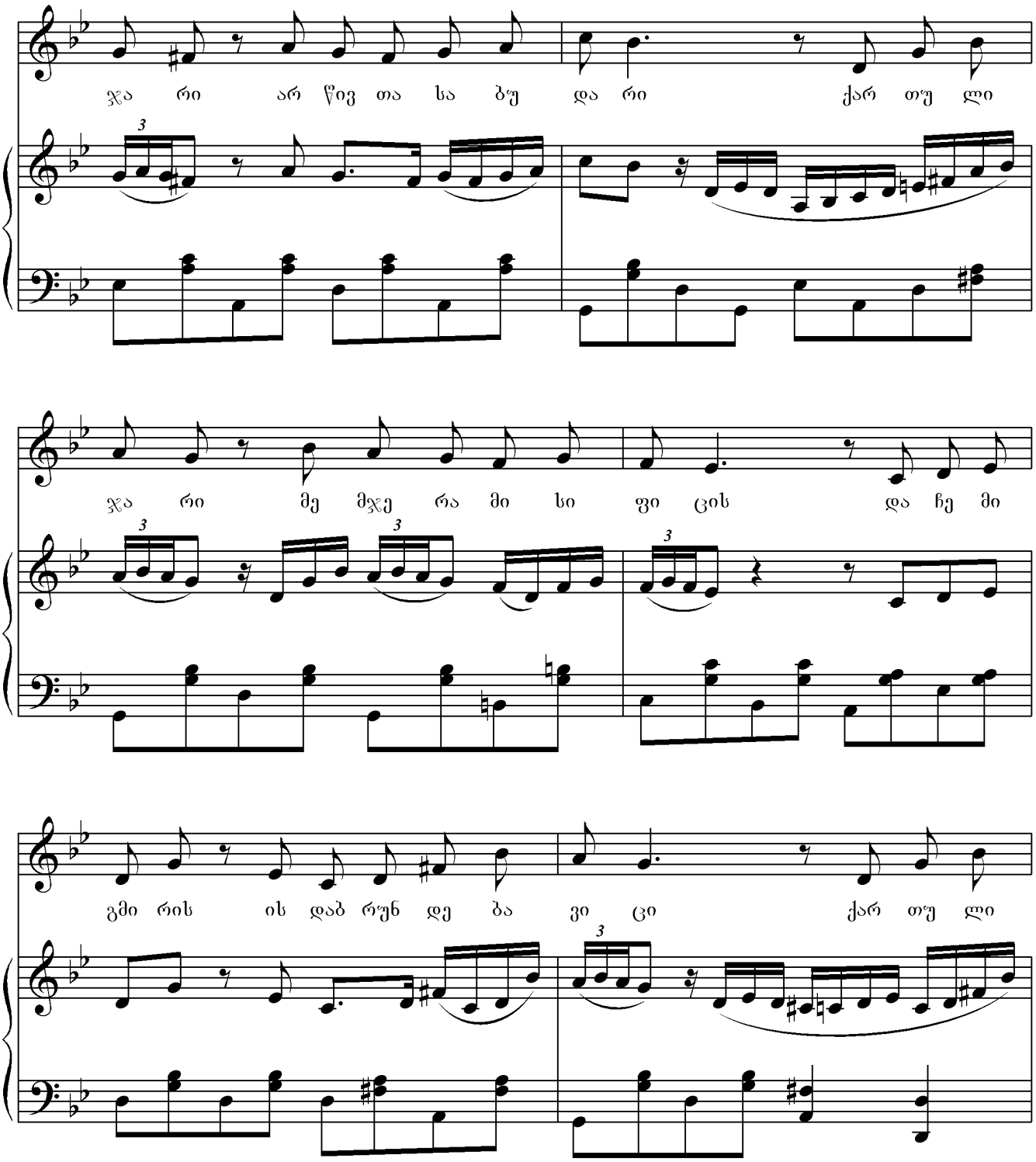
ჯა რი არ წივ თა სა ბუ და რი ქარ თუ ლი
ჯა რი მე მჯე რა მი სი ფი ცის და ჩე მი
გმი რის ის დაბ რუნ დე ბა ვი ცი ქარ თუ ლი

ჯა რი ჩე მი ოც ნე ბის ფა რი ქარ თუ ლი

ჯა რი არ წივ თა სა ბუ და რი ქარ თუ ლი

ჯა რი მე მჯე რა მი სი ფი ცის და ჩე მი

გმი რის ის ჩე მი ა რის ვი ცი

ქართული ჯარი

ინჟინერი ამიშენებს ლამაზ სასახლეს,
ბუღჰალტერი მაბანავებს ფულში,
პროკურორი ციბირს იქეთ გადაასახლებს,
ბოროტება ვინც ჩაიდო გულში.
მაგრამ, რა ვქნა, სული მღერის მის დანახვაზე
და დროშები ფრიალებენ გულში,
ომშიაც და სიყვარულშიც დგას წინა ხაზზე,
ჩემს ოფიცერს ვენაცვალე სულში.

მისამღერი: ქართული ჯარი, ჩემი ოცნების ფარი!
ქართული ჯარი, არწივთა საბუდარი!
ქართული ჯარი, მე მჯერა მისი ფიცის
და ჩემი გმირის, ის დაბრუნდება ვიცი.
(ის ჩემი არის ვიცი)

მომღერალი მიმღერებდა ლამაზ სიმღერებს,
მოცეკვავე ამინთებდა სამბას,
ბანკირი გამინაღდებდა ოქროს სიბერეს
ბოლო გზაზე სადედოფლო კაბას.
მაგრამ, რა ვქნა, გამაგიჟებს მისი ღიმილი
და მტრედები ღუღუნებენ გულში,
ომშიაც და სიყვარულშიც მიდის ღიღინით
ჩემს ოფიცერს ვენაცვალე სულში.

არგენტინა

1997 წ. ქ. თბილისი

მუსიკა ზურაბ ჩიჩხალაძის
ლექსი ნანი ჯაიანის

Allegro molto

Voice

Piano

f

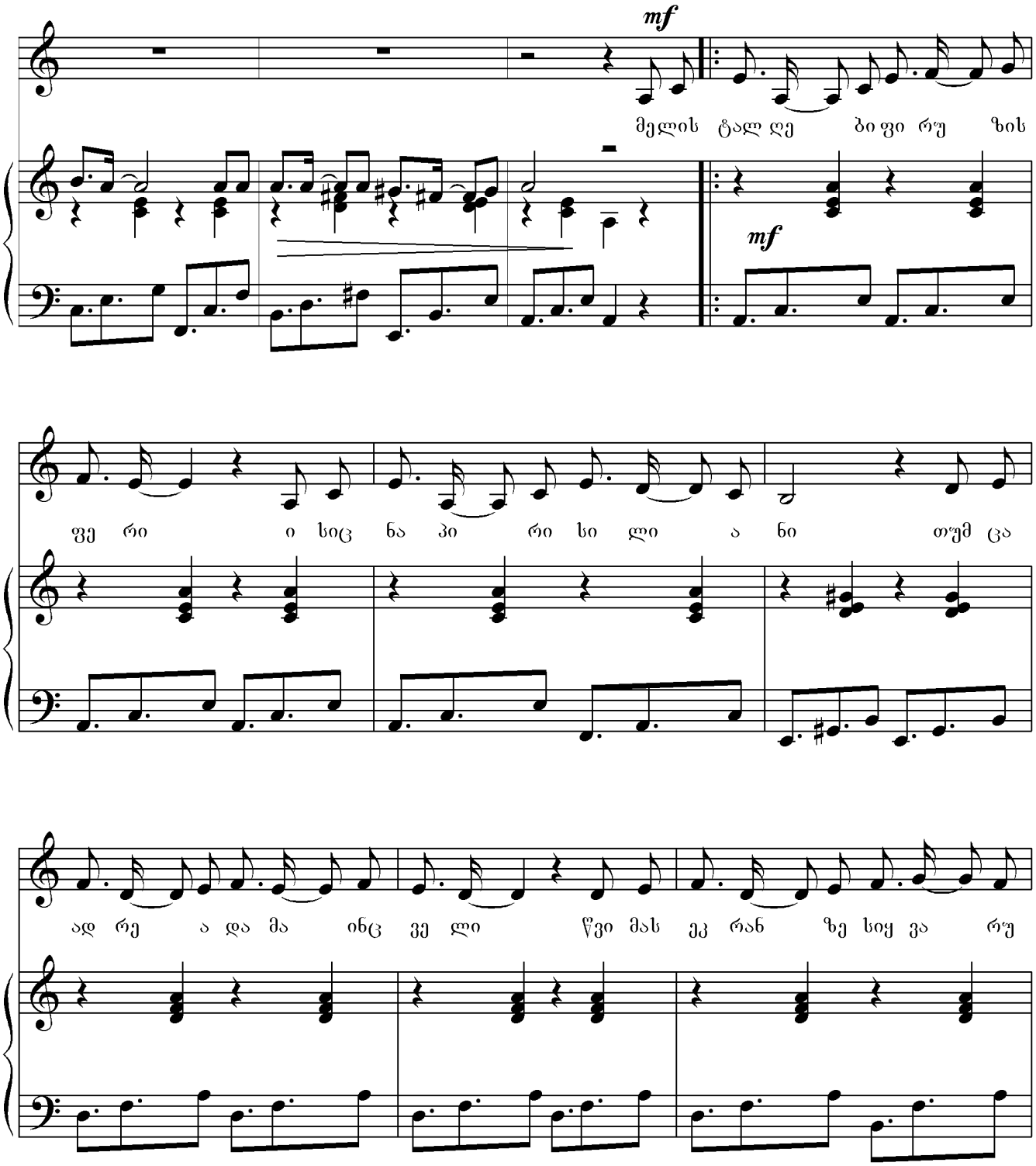
mf
მელის ტალღე ბი ფი რუ ზის
mf
ფე რი ი სიც ნა პი რი სი ლი ა ნი თუმ ცა
ად რე ა და მა ინც ვე ლი წვი მას ეკ რან ზე სიყ ვა რუ

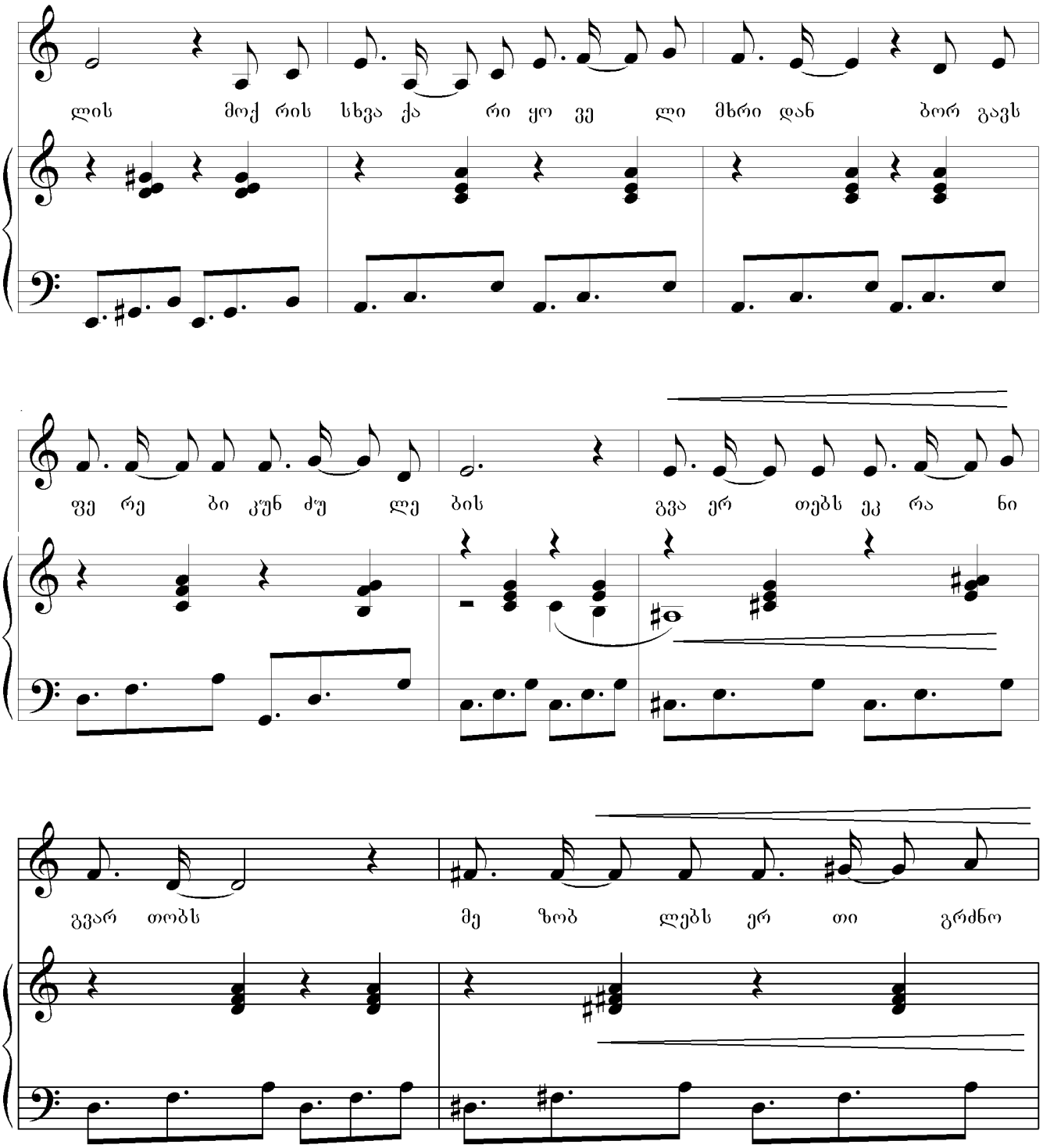
ლის მოქ რის სხვა ქა რი ყო ვე ლი მხრი დან ბორ გავს
ფე რე ბი კუნ ძუ ლე ბის გვა ერ თებს ეკ რა ნი
გვარ თობს მე ზობ ლებს ერ თი გრძნო

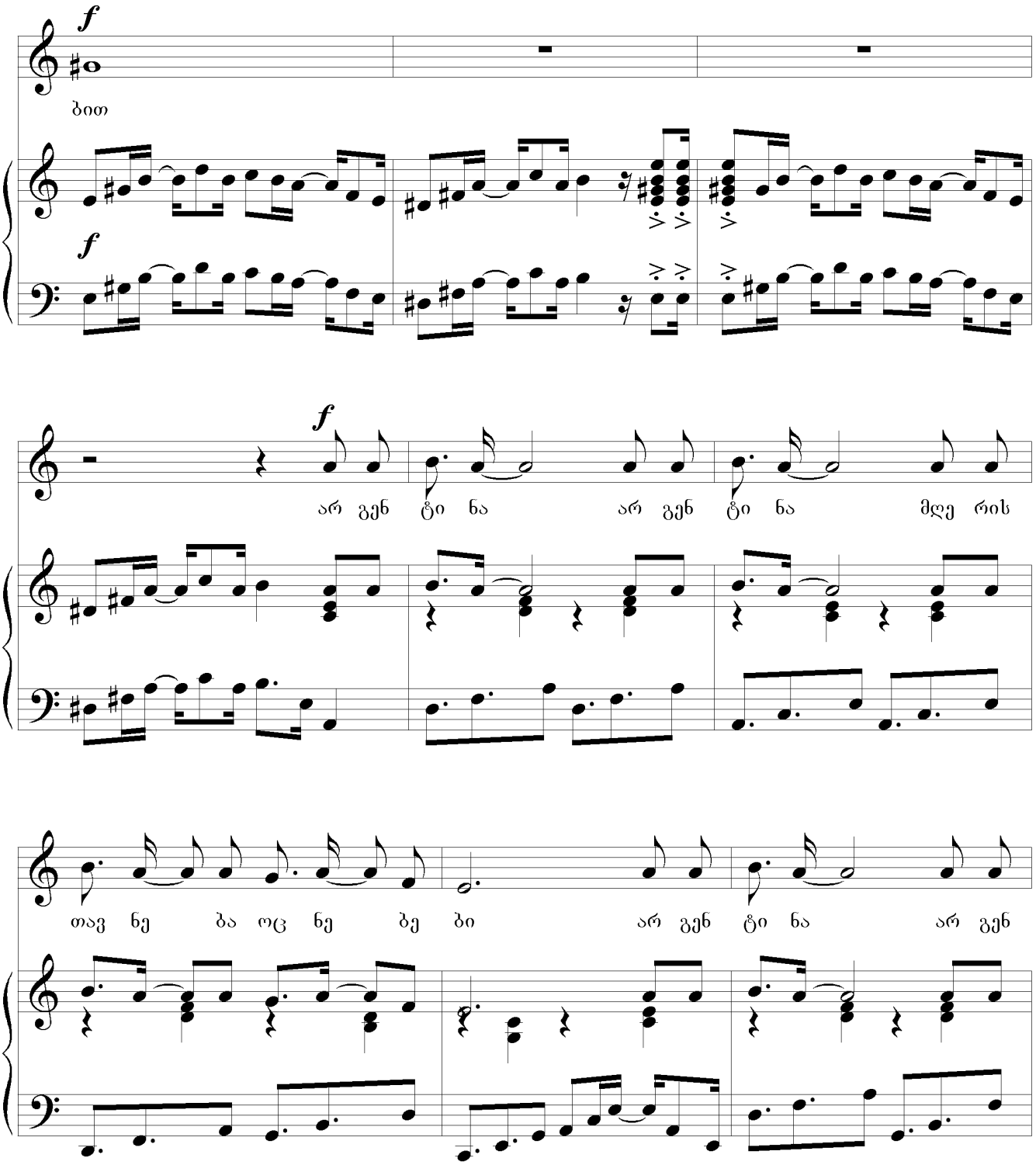
f
ბით
f
f
არ გენ ტი ნა არ გენ ტი ნა მდე რის
თავ ნე ბა ოც ნე ბე ბი არ გენ ტი ნა არ გენ

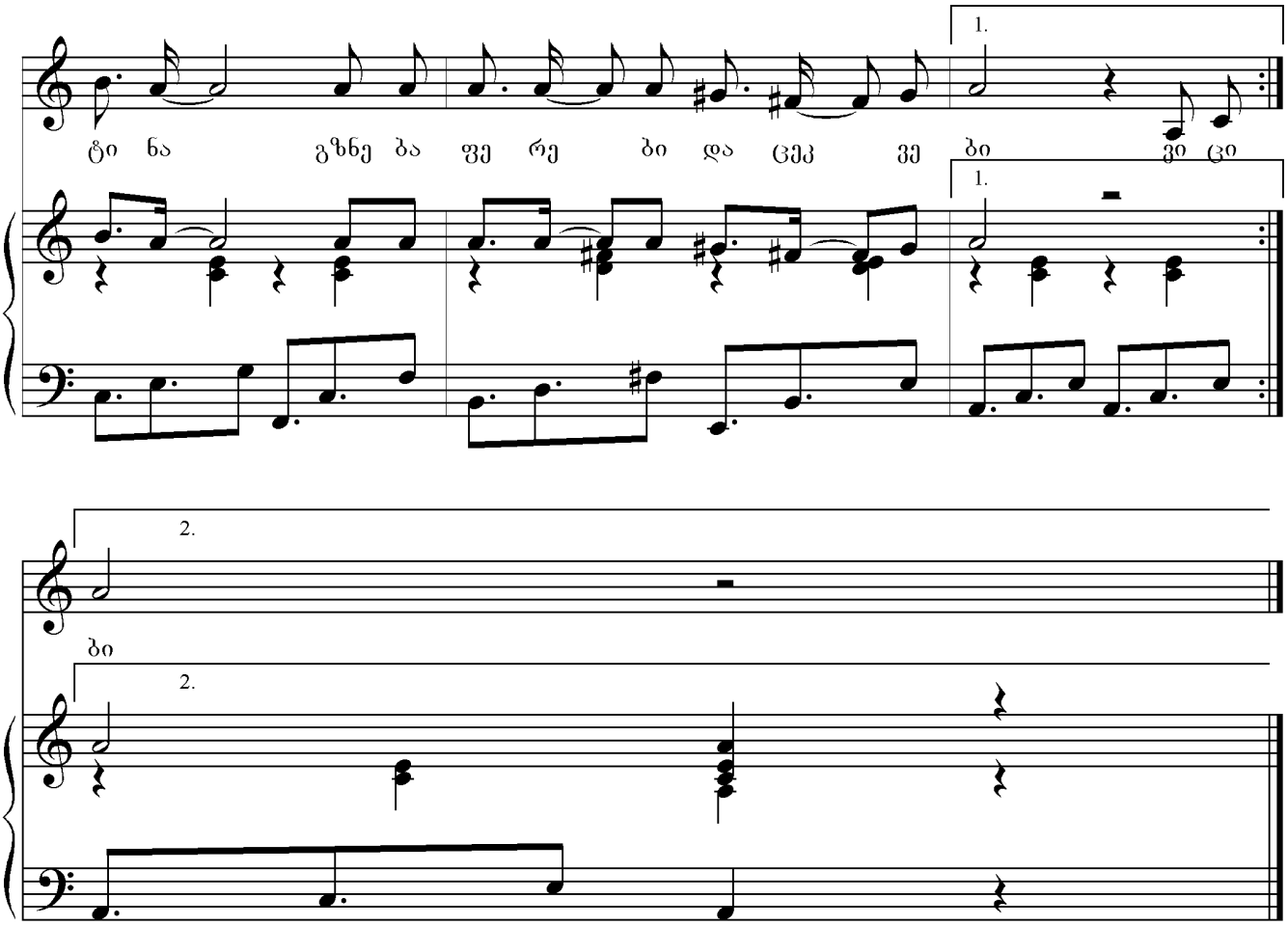
1.
ტი ნა გზნე ბა ფე რე ბი და ცეკ ვე ბი ვი ცი
1.
2.
ბი
2.

არგენტინა

მელის ტალღები ფირუზის ფერი,
ისიც ნაპირი სილიანი
თუმცა ადრეა და მაინც ველი. . .
წვიმას – ეკრანზე სიყვარულის.
მოქრის სხვა ქარი ყოველი მხრიდან,
ბორგავს ფერები კუნძულების
გვაერთებს ეკრანი გვათრობს
მეზობლებს ერთი გრძნობით.
მისამღერი: არგენტინა, არგენტინა,
მღერის თავნება ოცნებები. . .
არგენტინა, არგენტინა,
გზნება, ფერები და ცეკვები.
ვიცი გვთავაზობ ლამაზი გრძნობის,
მსუბუქ ნიავის მოფერებას,
ველით შრიალს და არ ველით გრგვინვას
ელვას რომ მოსდევს სიყვარულის.
ჩემი ქართული მიყვარს და მტკივა,
შენი გრძნობები მსუბუქად მჭრის
ჭორები რომ მოსპე – "ვივა"
საფიქრალს რომ გვივსებ სხვით.

საფრთხობელა

1993 წ. ქ. გორი

Allegretto mosso

მუსიკა ზურაბ ჩინჩალაძის
ლექსი ნინო სირბილაძის

Voice

Piano

f

mf

იდ გა ბოსტან ში საფრთხო ბე ლა ხის

mf

ნე ტავ ამ ქარ ში ვის და რა ჯობ და თავ ზე ე ხუ რა

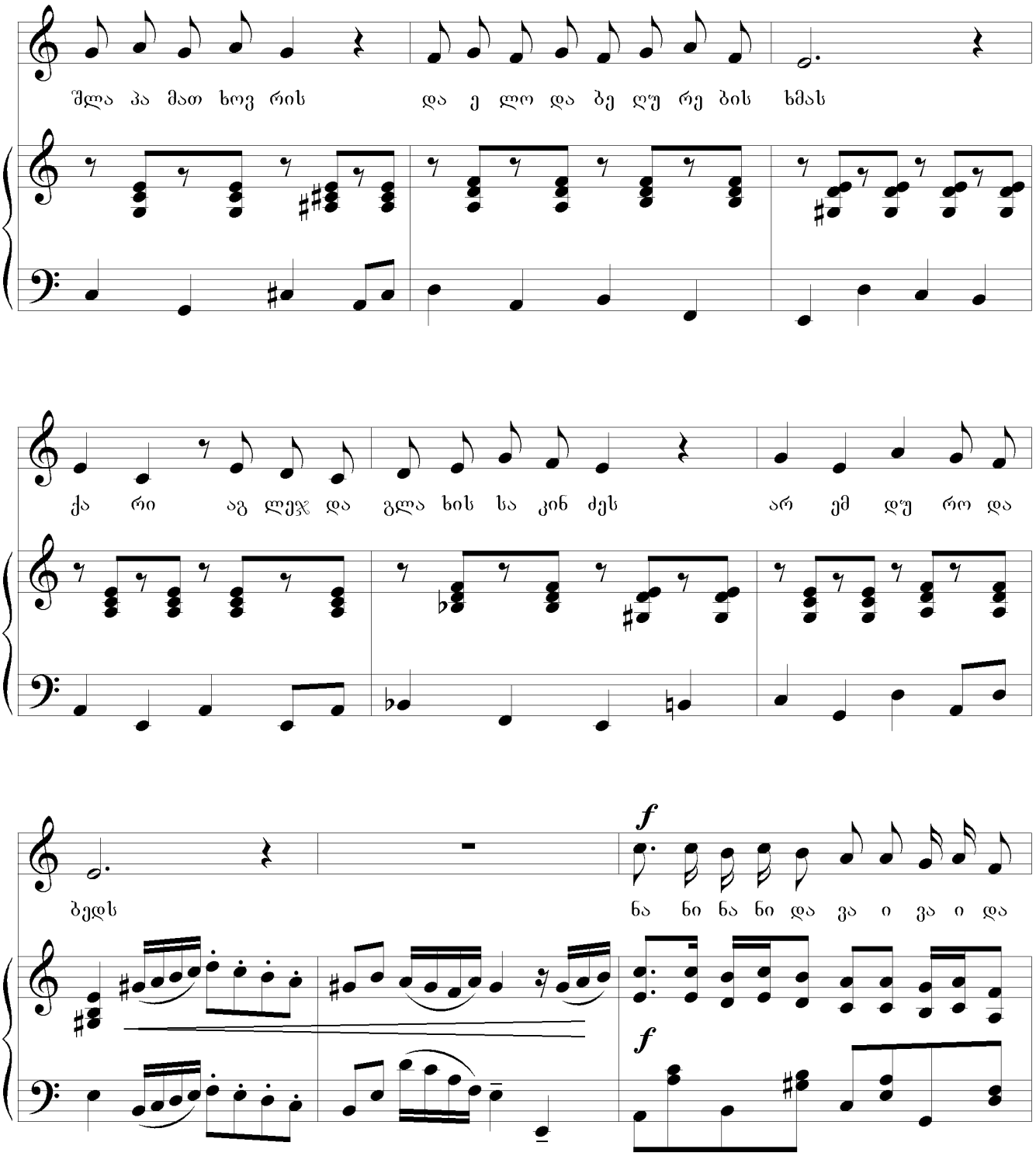
შლა პა მათ ხოვ რის
და ე ლო და ბე ღუ რე ბის ხმას
ქა რი აგ ლეჯ და გლა ხის სა კინ ძეს
არ ემ დუ რო და
ბედს
f
ნა ნი ნა ნი და ვა ი ვა ი და
f

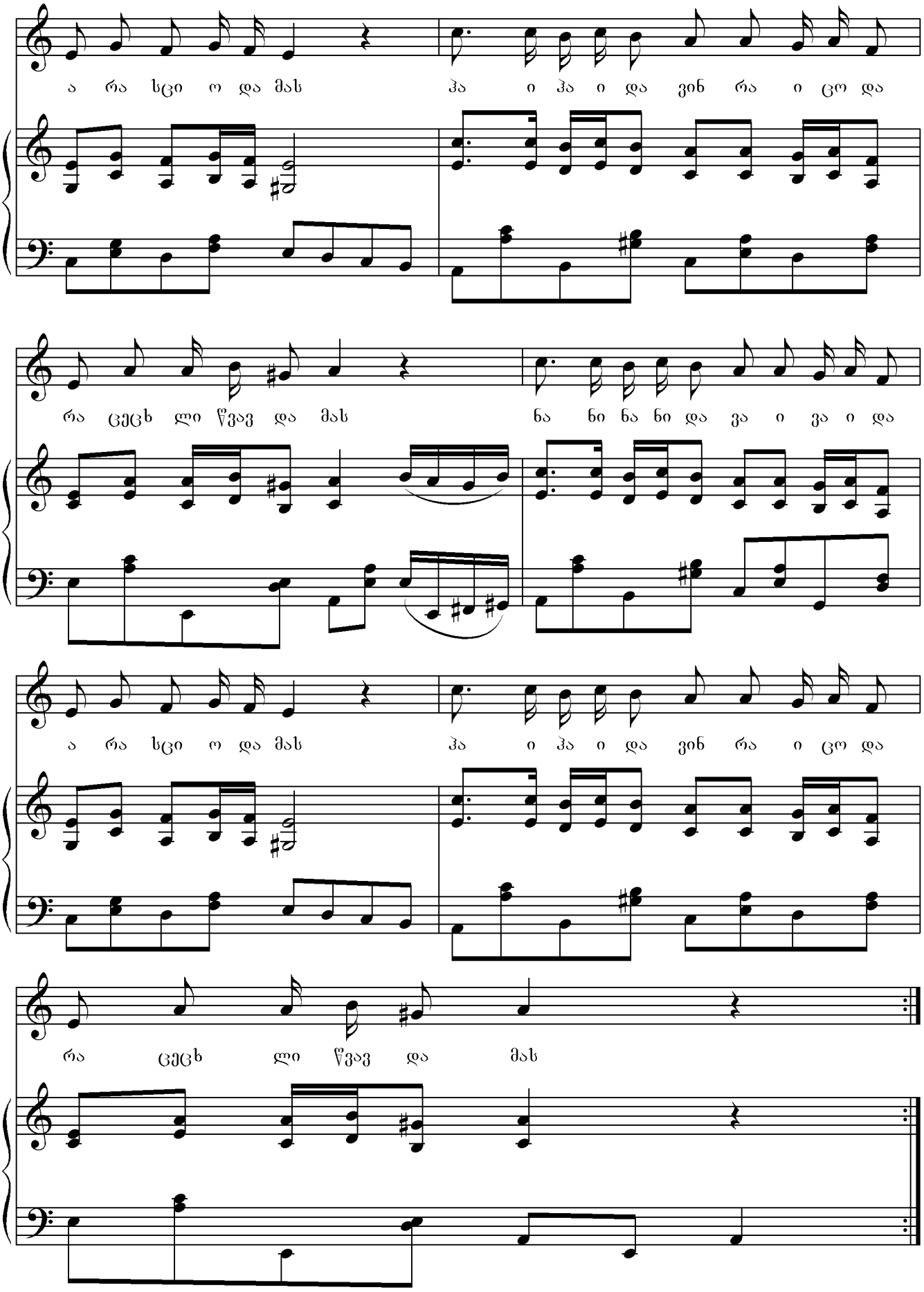
ა რა სცი ო და მას ჰა ი ჰა ი და ვინ რა ი ცო და
რა ცეცხ ლი წვავ და მას ნა ნი ნა ნი და ვა ი ვა ი და
ა რა სცი ო და მას ჰა ი ჰა ი და ვინ რა ი ცო და
რა ცეცხ ლი წვავ და მას

საფრთხობელა

იდგა ბოსტანში საფრთხობელა ხის,
ნეტავ ამ ქარში ვის დარაჯობდა,
თავზე ეხურა შლაპა მათხოვრის,
და ელოდა ბეღურების ხმას,
ქარი აგლეჯდა გლახის საკინძეს,
არ ემდუროდა ბედს.

მისამღერი:
ნანი ნანი და ვაი ვაი და არა სციოდა მას,
ჰაი ჰაი და ვინ და იცოდა რა ცეცხლი წვავდა მას.

თუმცა მეგონა საფრთხობელა ხის,
ცივი უგრძნობი არგამცემი ხმის,
მაგრამ ამას ხომ ვერ ვიფიქრებდი,
რომ ყოფილა შეყვარებული,
ბაღის მშვენება ცეცხლს უკიდებდა,
მაგრამ ვერ უმხელდა.

გ ა გ რ ა

2014 წ. ქ. თბილისი

მუსიკა ზურაბ ჩინჩალაძის
ლექსი დავით ქურიძის

Con moto

Voice

Piano

p

რო დე საც გლო ცავს ღმერ თი

p

p

გაგ რა ცა ბურ თად გა გი გო რებს მზეს

კოლ ხე თიც გე ფე რე ბა ი ცო დე შენ მი სი ი მე დი ხარ

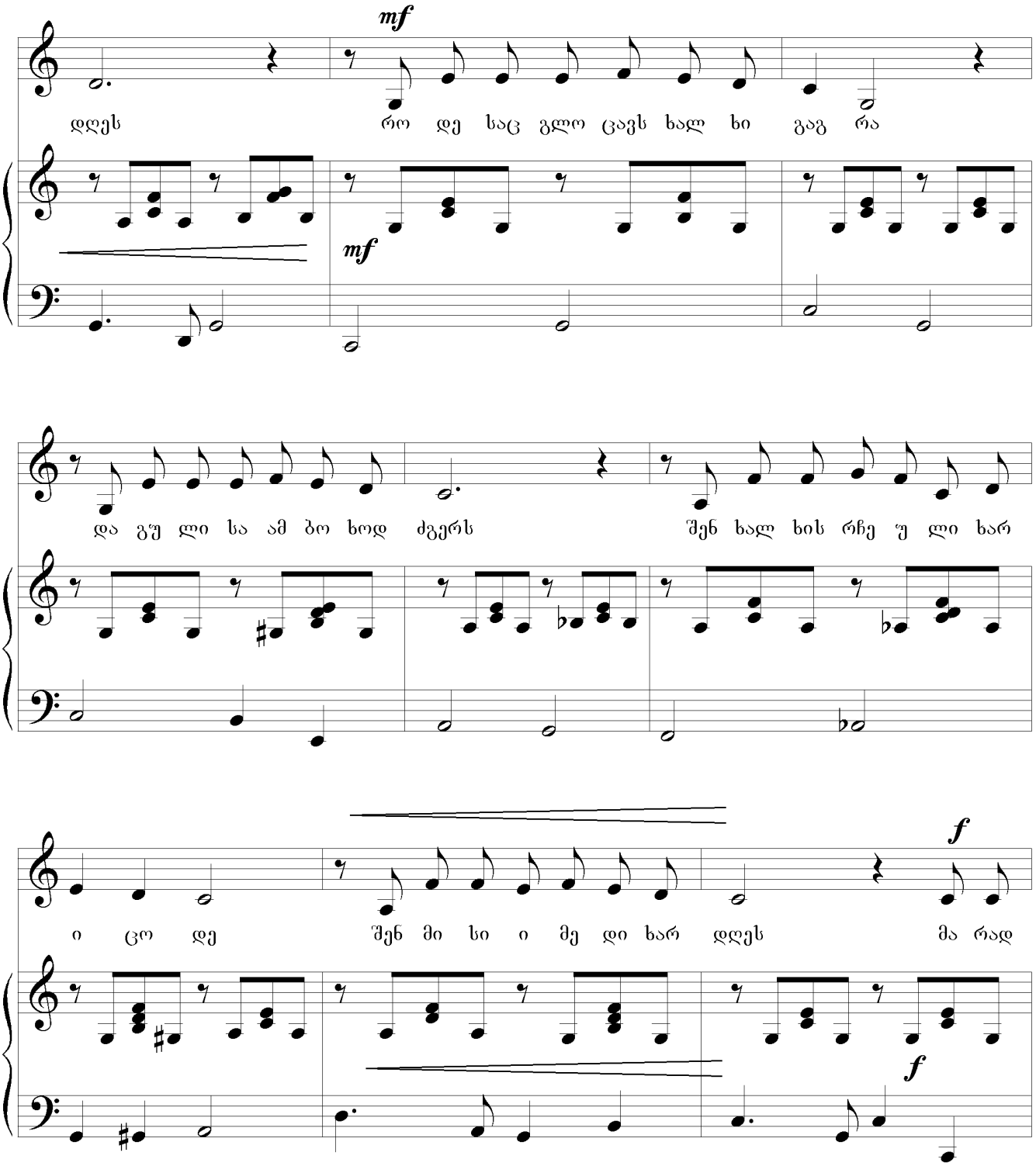
mf
დღეს
რო დე საც გლო ცავს ხალ ხი
გაგ რა
mf
და გუ ლი სა ამ ბო ხოდ ძგერს
შენ ხალ ხის რჩე უ ლი ხარ
ი ცო დე
შენ მი სი ი მე დი ხარ
დღეს
მა რად
f
f

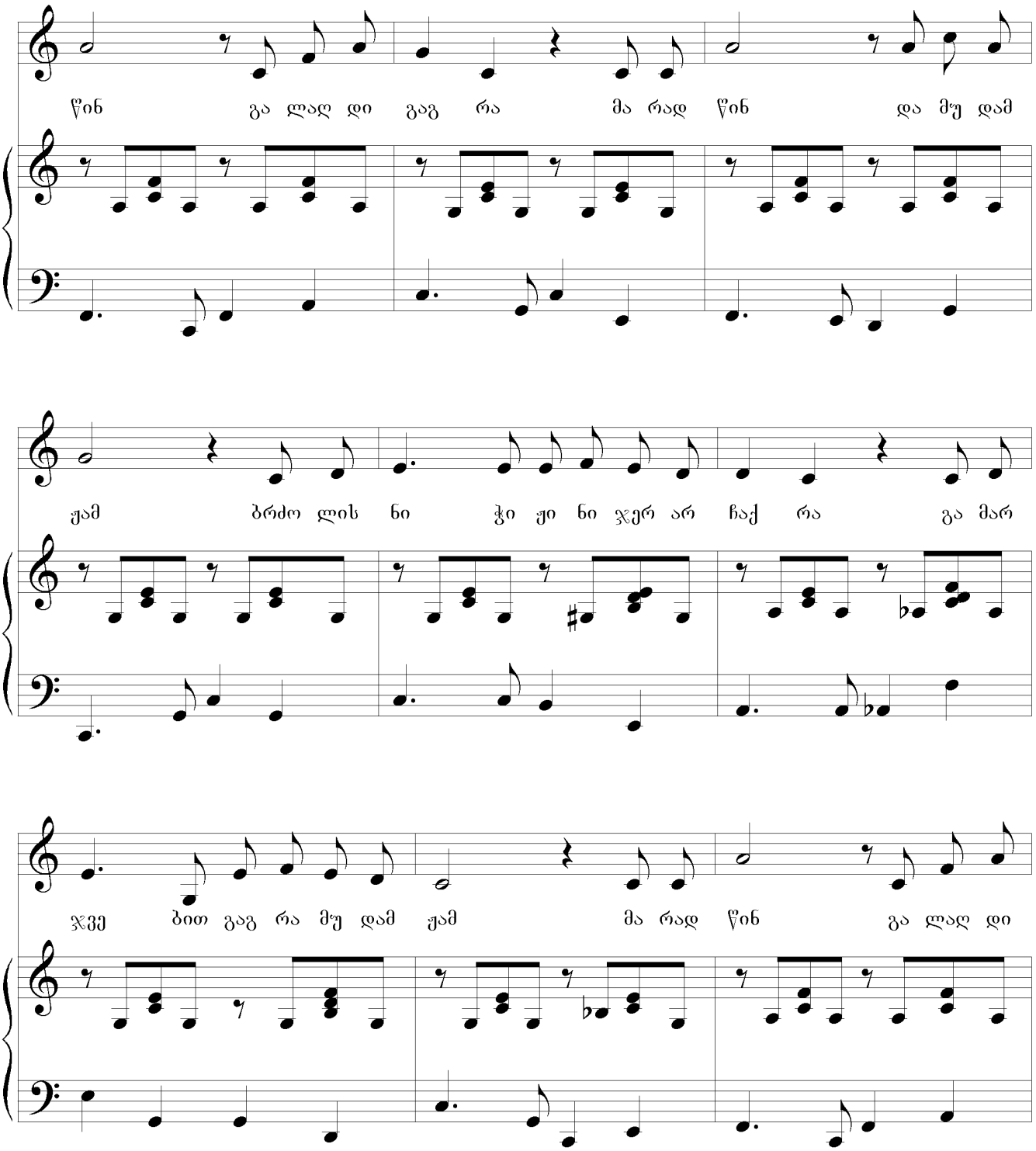
წინ გა ლაღ დი გაგ რა მა რად წინ და მუ დამ
ჟამ ბრძო ლის ნი ჭი ჟი ნი ჯერ არ ჩაქ რა გა მარ
ჯვე ბით გაგ რა მუ დამ ჟამ მა რად წინ გა ლაღ დი

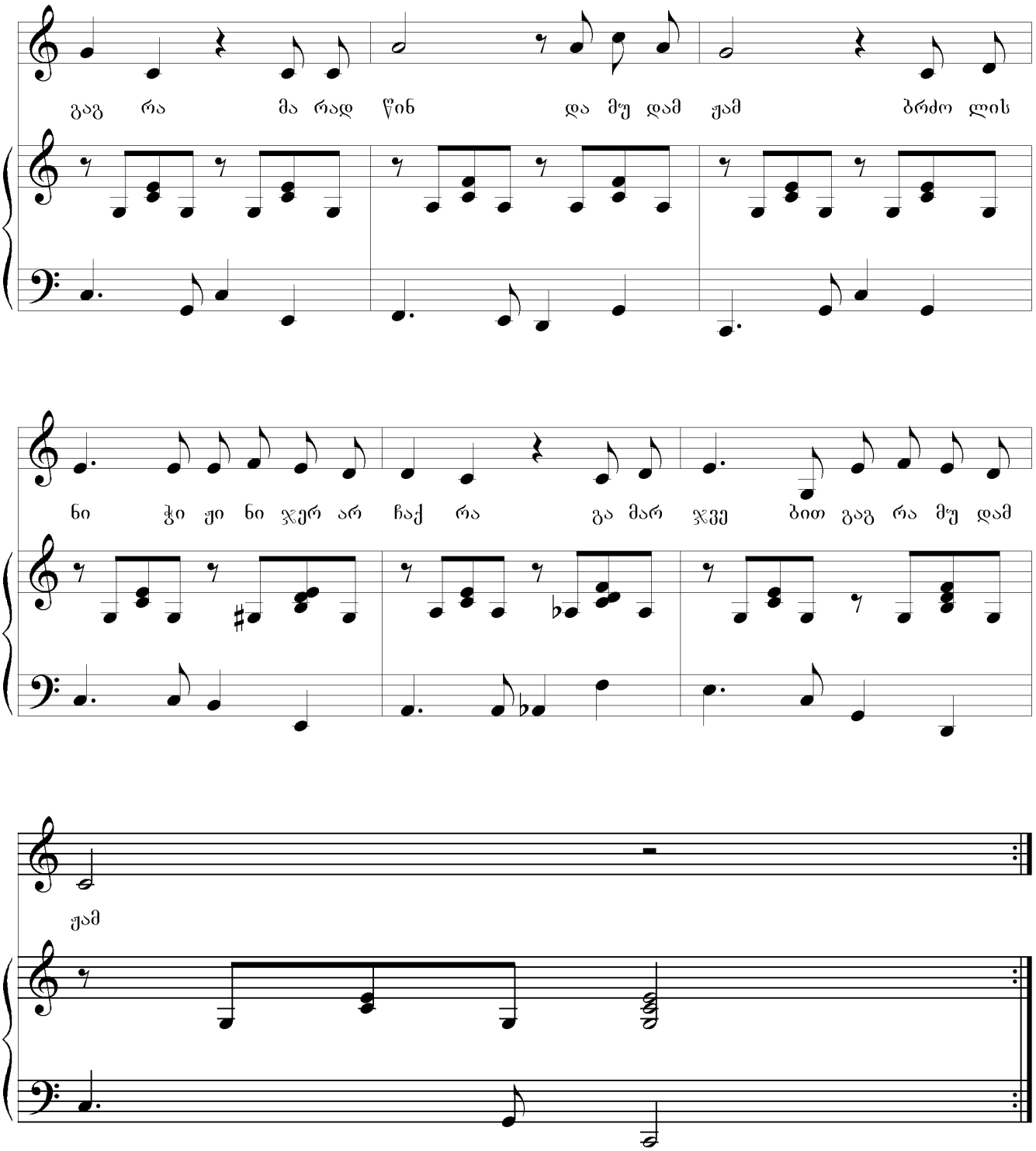
გაგ რა მა რად წინ და მუ დამ ჟამ ბრძო ლის
ნი ჭი ჟი ნი ჯერ არ ჩაქ რა გა მარ ჯვე ბით გაგ რა მუ დამ
ჟამ

გაგრა

როდესაც გლოცავს ღმერთი, „გაგრა!“
ცა ბურთად გაგიგორებს მზეს,
კოლხეთიც გეფერება იცოდე,
შენ მისი იმედი ხარ დღეს.
როდესაც გლოცავს ხალხი, „გაგრა!“
და გული საამბოხოდ ძგერს,
შენ ხალხის რჩეული ხარ იცოდე,
შენ მისი იმედი ხარ დღეს.

მისამღერი: მარად წინ!... გალაღდი „გაგრა!“
მარად წინ! და მარადჟამ!
ბრძოლის ნიჭი, ჟინი, ჯერ არ ჩაქრა!
გამარჯვებით „გაგრა“, მუდამჟამ!

როდესაც ზღვა უამბობს გაგრას,
თუ როგორ ამარცხებდი ბედს,
შენ მისი რჩეული ხარ იცოდე,
შენ მისი იმედი ხარ დღეს.
დრო მოვა ტაშს დაგიკრავს „გაგრა“
ქართველთან ერთად აფხაზი,
და გაბრწყინდება შენთან ერთად,
ჩვენი სამშობლო ლამაზი.

მოვალ და მოგეფერები

1988 წ. ქ. გორი

მუსიკა ზურაბ ჩინჩალაძის
ლექსი დავით ქურიძის

Prestissimo

Voice

Piano

f

ff

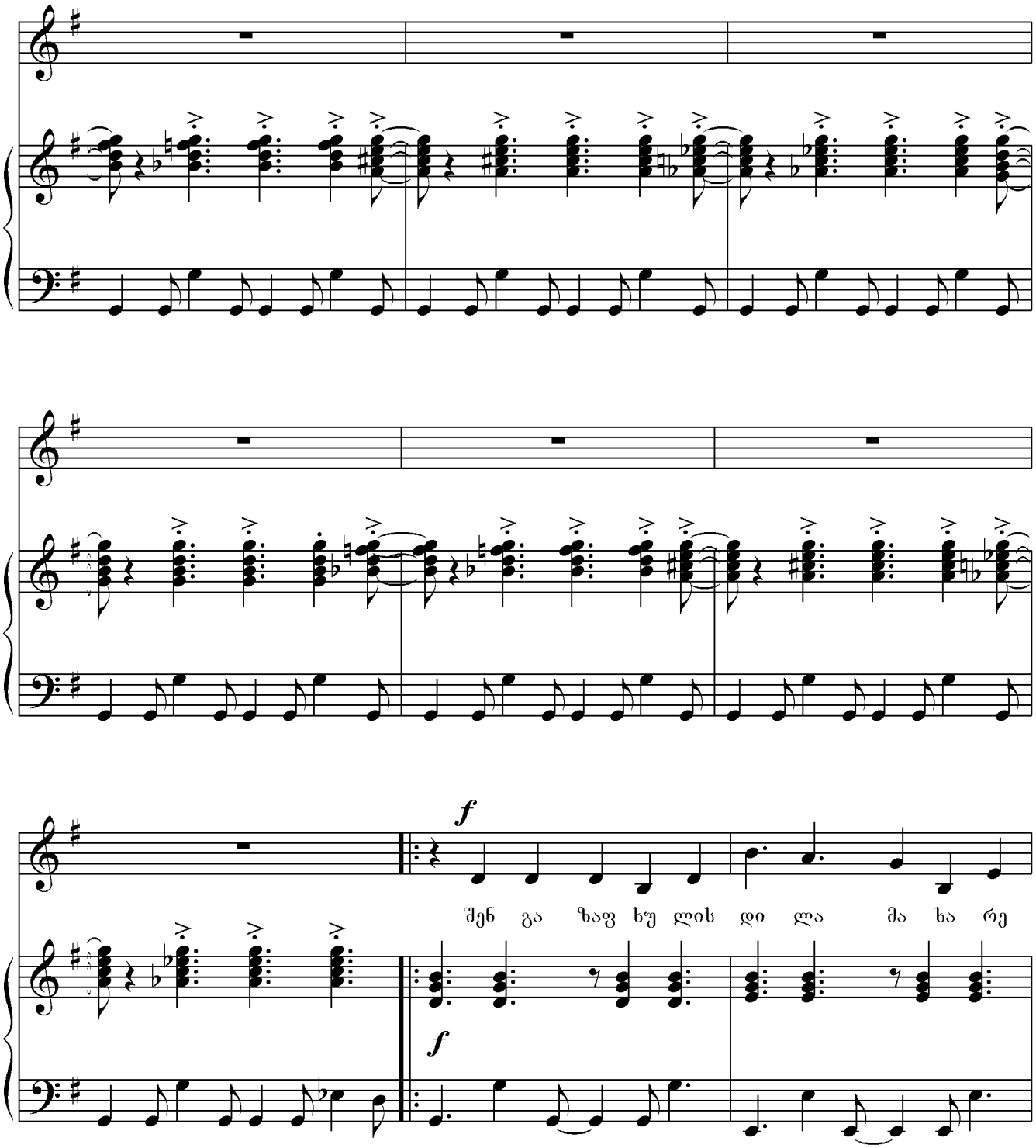
f
შენ გა ზაფ ხუ ლის დი ლა მა ხა რე
f

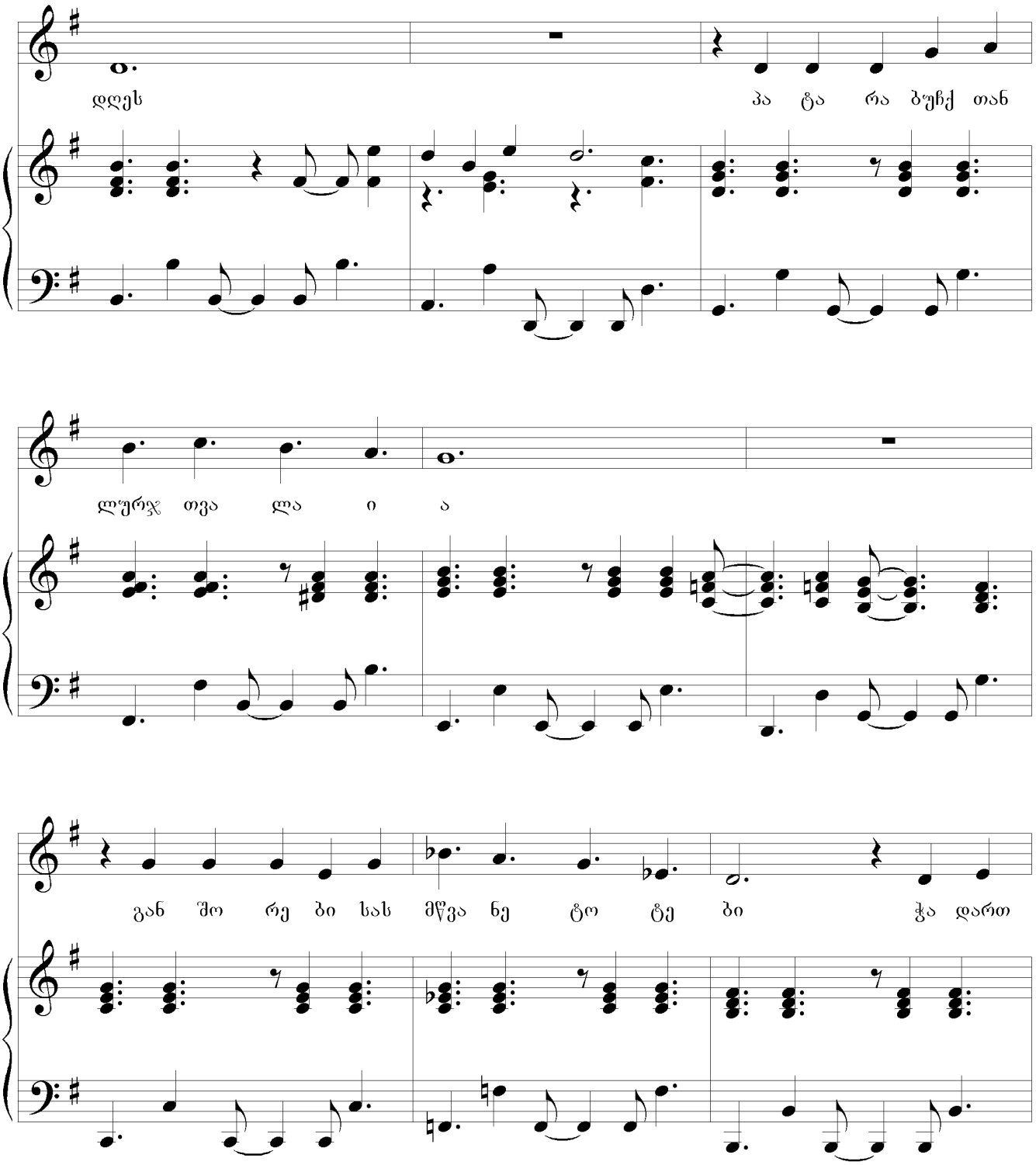
დღეს
პა ტა რა ბუჩქ თან
ლურჯ თვა ლა ი ა
გან შო რე ბი სას მწვა ნე ტო ტე ბი ჭა დართ

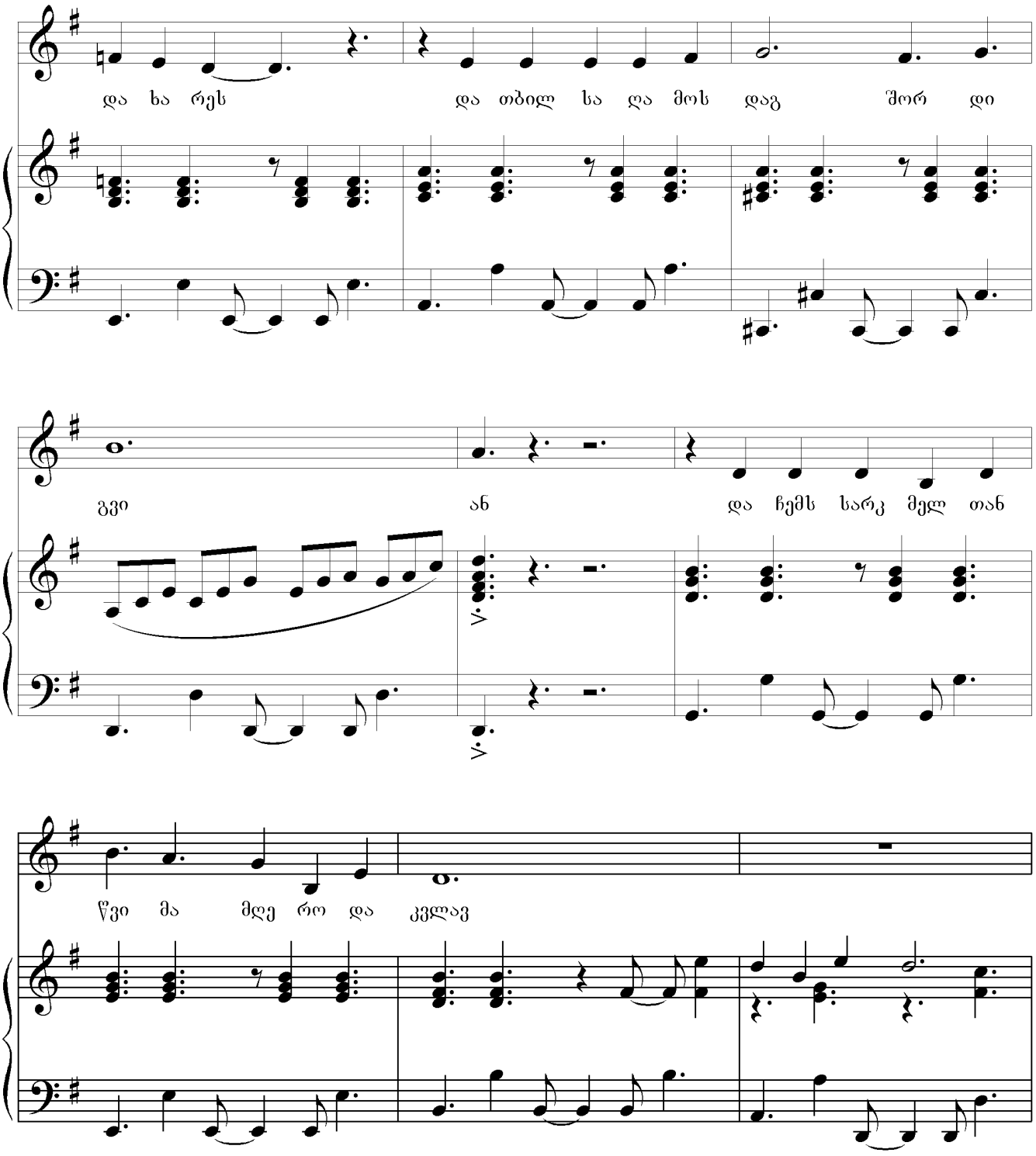
და ხა რეს
და თბილ სა ღა მოს
დაგ
შორ დი
გვი
ან
და ჩემს სარკ მელ თან
წვი მა
მღე რო
და
კვლავ

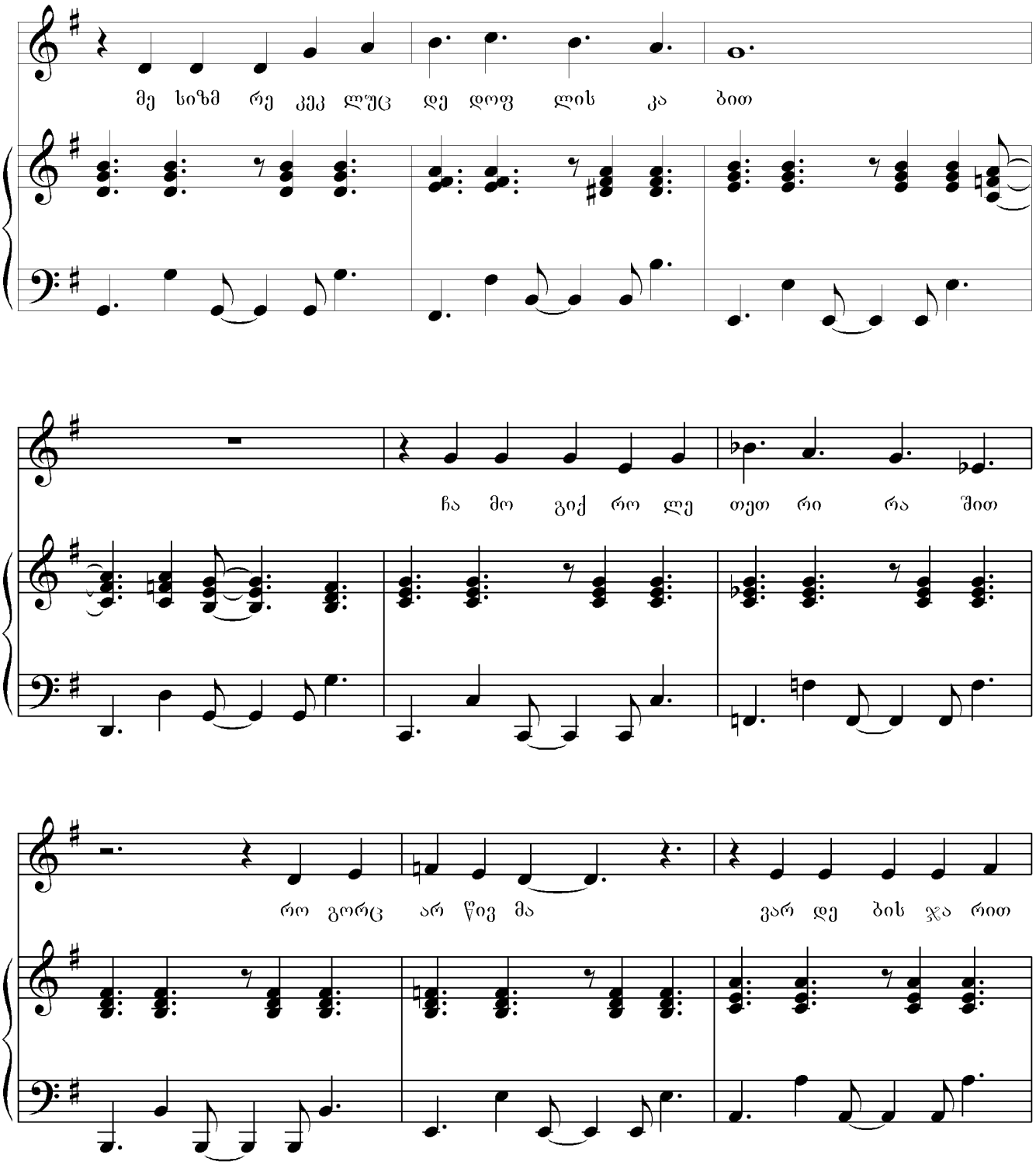
მე ხიზმ რე კეკ ლუც დე დოფ ლის კა ბით
ჩა მო გიქ რო ლე თეთ რი რა შით
რო გორც არ წივ მა ვარ დე ბის ჯა რით

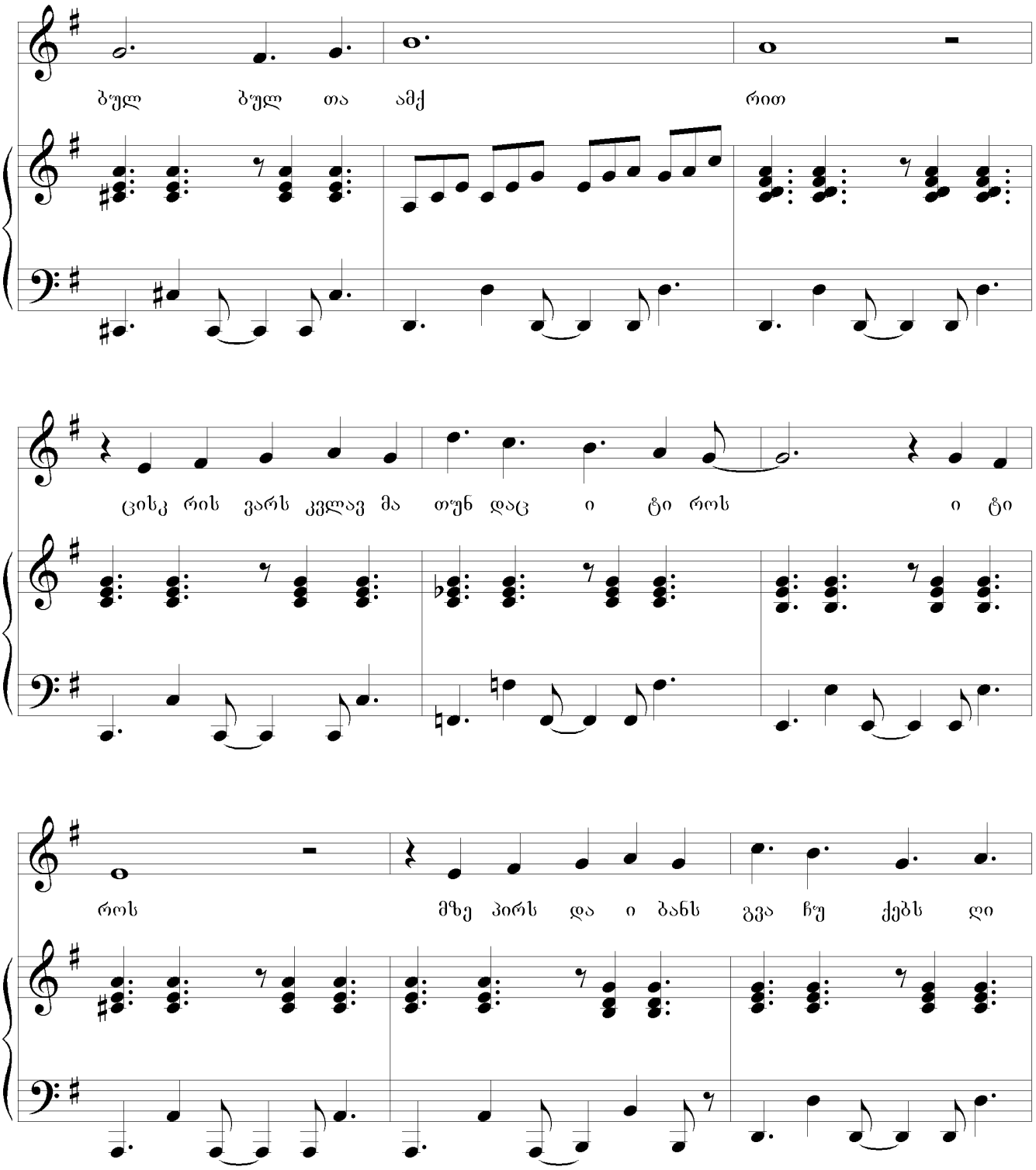
ბულ ბულ თა ამქ რით
ცისკ რის ვარს კვლავ მა თუნ დაც ი ტი როს ი ტი
როს მზე პირს და ი ბანს გვა ჩუ ქებს ღი

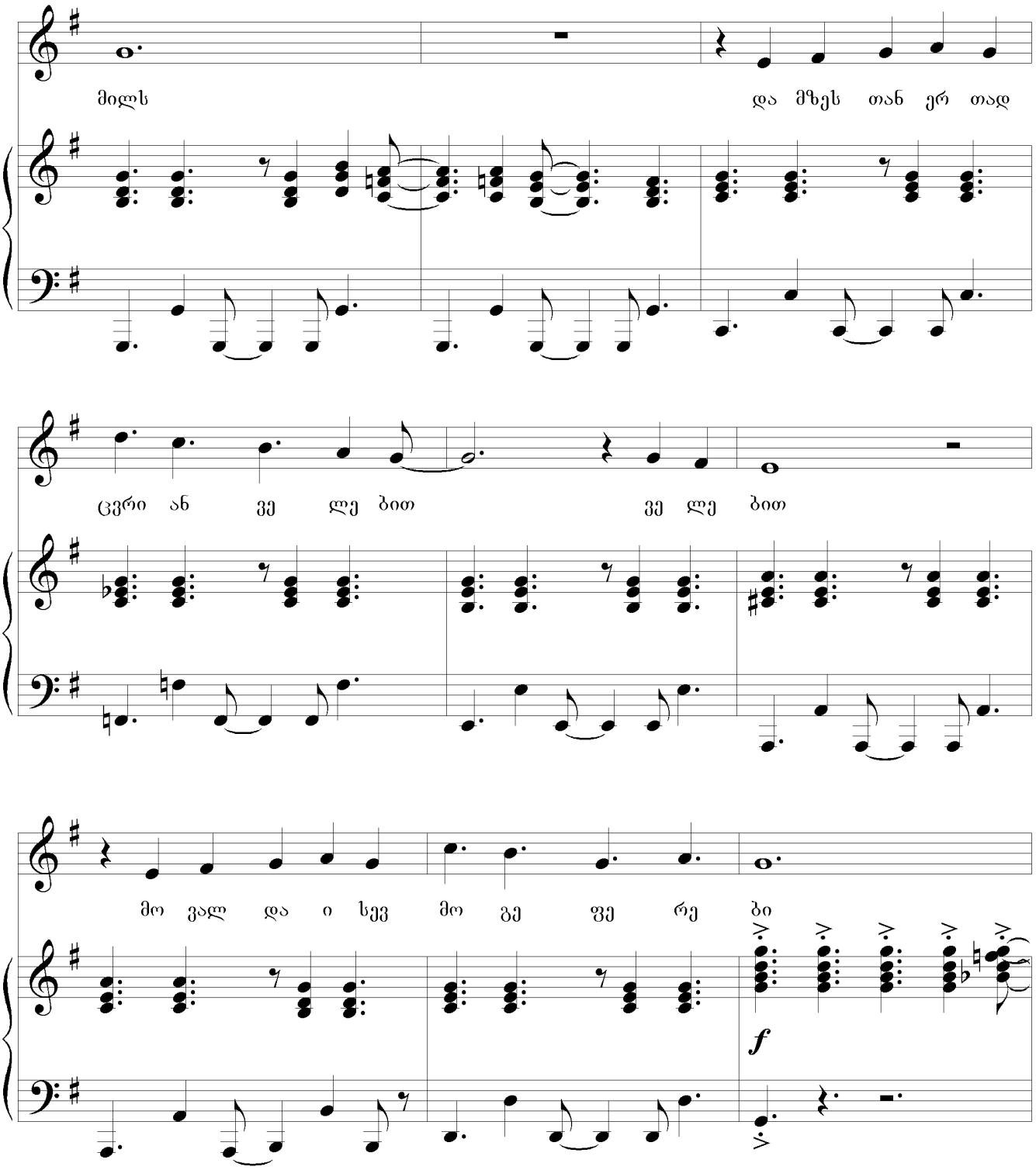
მილს
და მზეს თან ერ თად
ცვრი ან ვე ლე ბით
ვე ლე ბით
მო ვალ და ი სევ მო გე ფე რე ბი
f

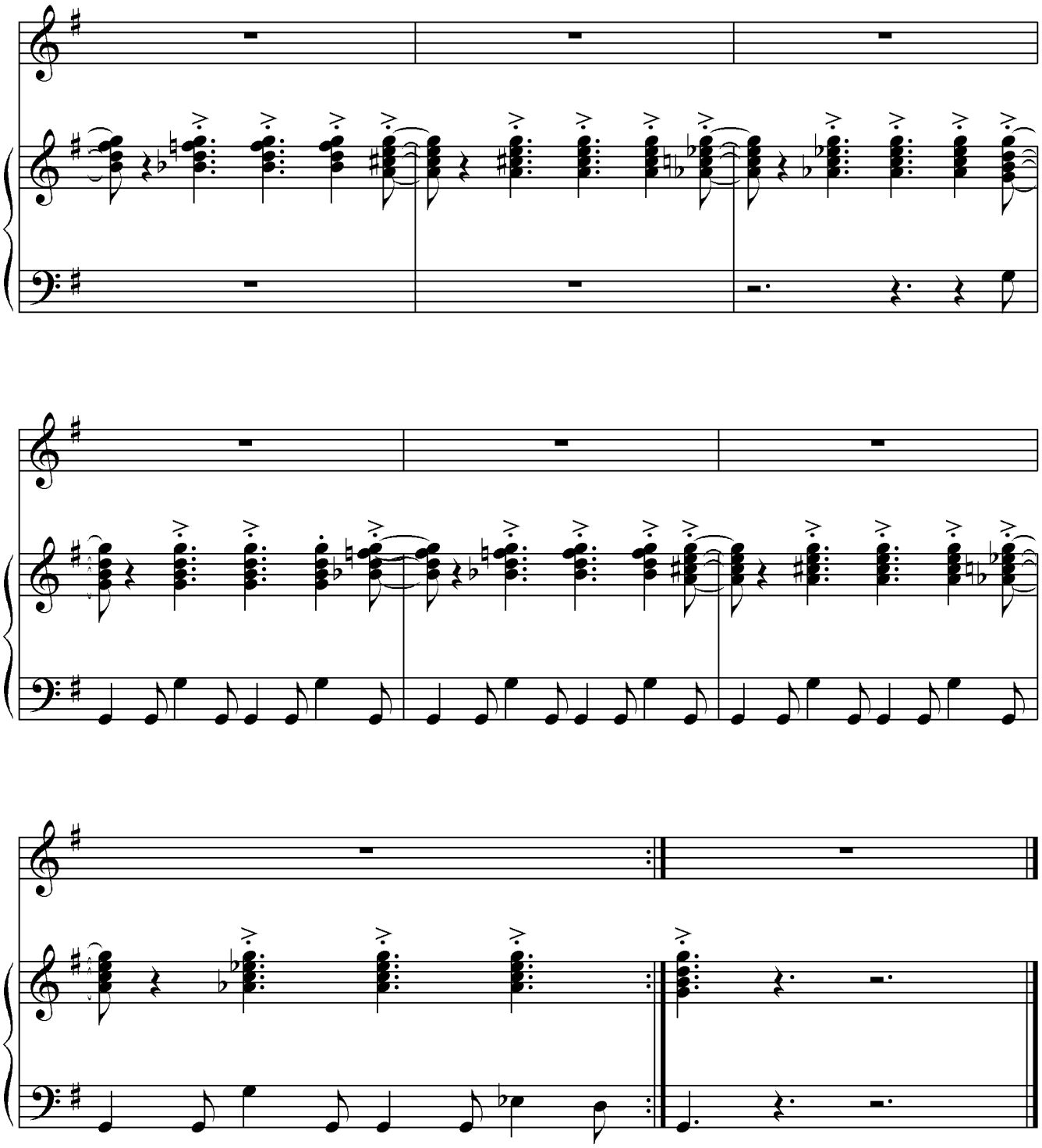

მოვალ და მოგეფერები

შენ გაზაფხულის დილა მახარე დღეს,
პატარა ბუჩქთან ლურჯთვალა ია,
განშორებისას მწვანე ტოტები ჭადართ დახარეს,
და თბილ საღამოს დაგშორდი გვიან.
    და ჩემს სარკმელთან მღეროდა წვიმა კვლავ,
    მესიზმრე კეკლუც დედოფლის კაბით,
    ჩამოგიქროლე თეთრი რაშით, როგორც არწივმა,
    ვარდების ჯარით, ბულბულთა ამქრით.

მისამღერი: ცისკრის ვარსკვლავმა თუნდაც იტიროს,
    მზე პირს დაიბანს, გვაჩუქებს ღიმილს,
    და მზესთან ერთად ცვრიან ველებით,
    მოვალ და ისევ მოგეფერები.

წვიმის ცრემლებში თებდება ღამე კვლავ,
ცისარტყელებით გავფანტავ ღრუბლებს,
ცისკრის ფერია ვარსკვლავების მეჯლისს გამართავს,
და გაგვითენებს ჯადოსნურ ღამეს.

საახალწლო სიმღერა

1988 წ. ქ. თბილისი

მუსიკა ზურაბ ჩინჩალაძის
ტექსტი დავით ქურიძის

Andante

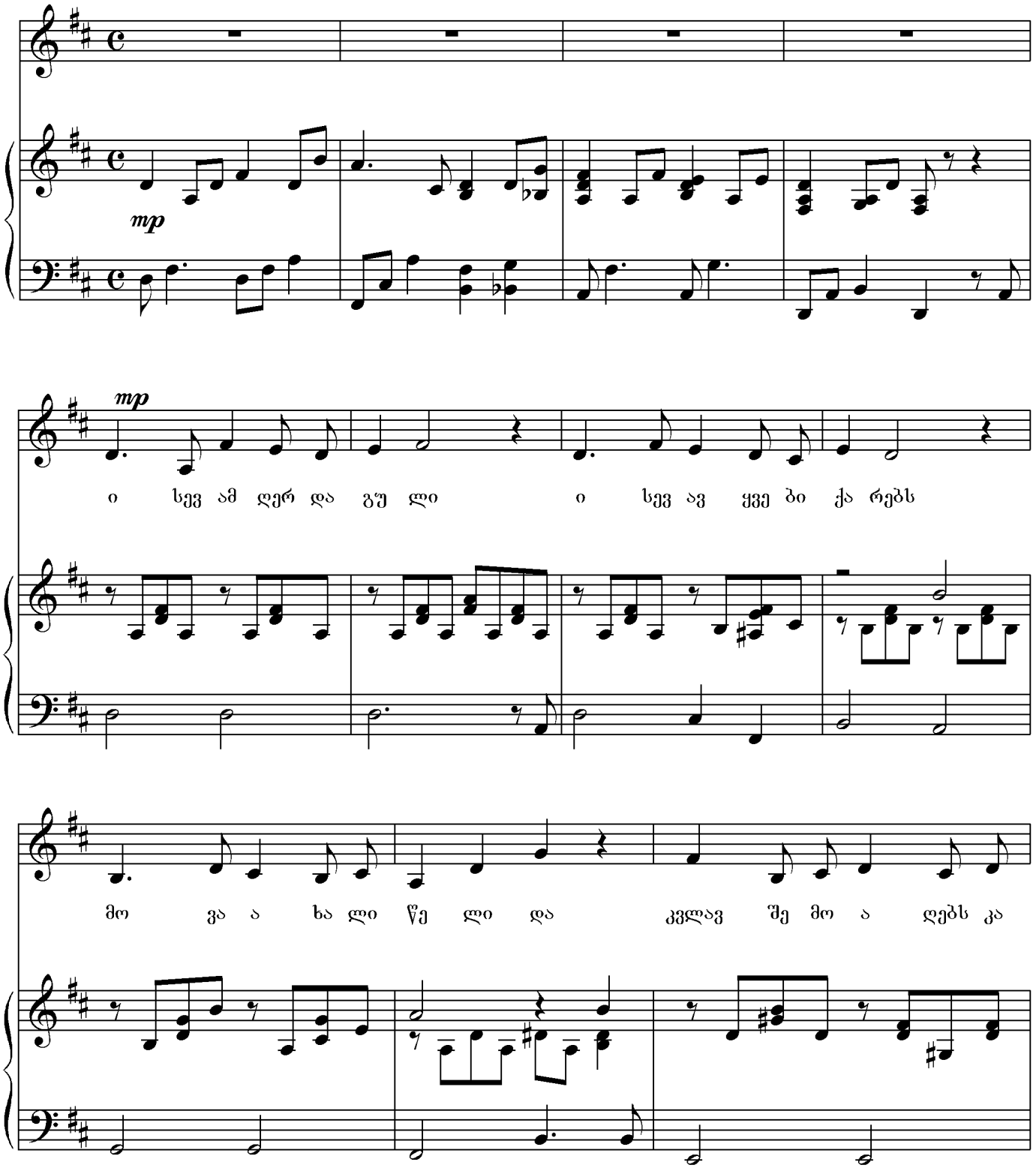

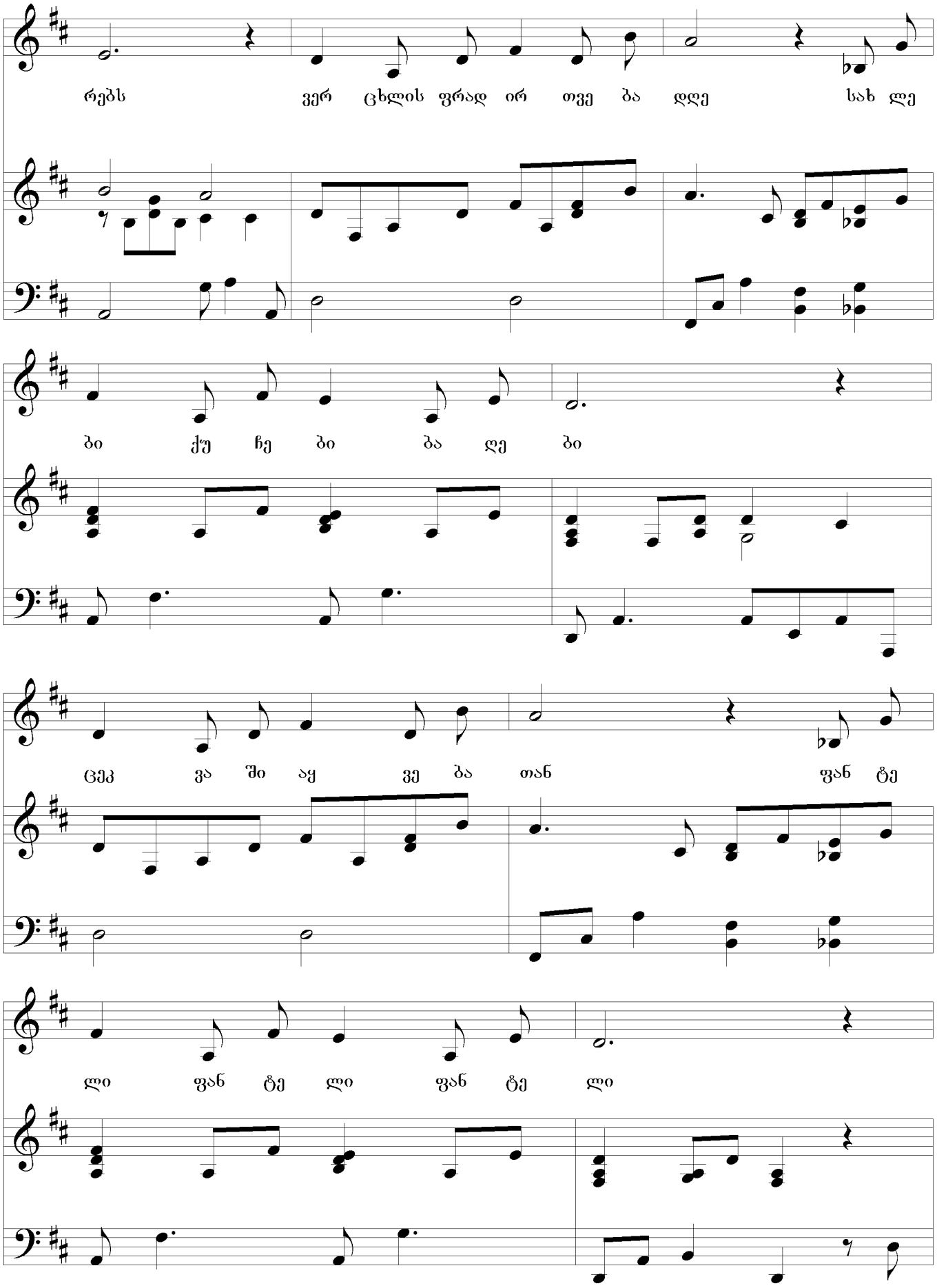
რებს ვერ ცხლის ფრად ირ თვე ბა დღე სახ ლე
ბი ქუ ჩე ბი ბა დე ბი
ცეკ ვა ში აყ ვე ბა თან ფან ტე
ლი ფან ტე ლი ფან ტე ლი

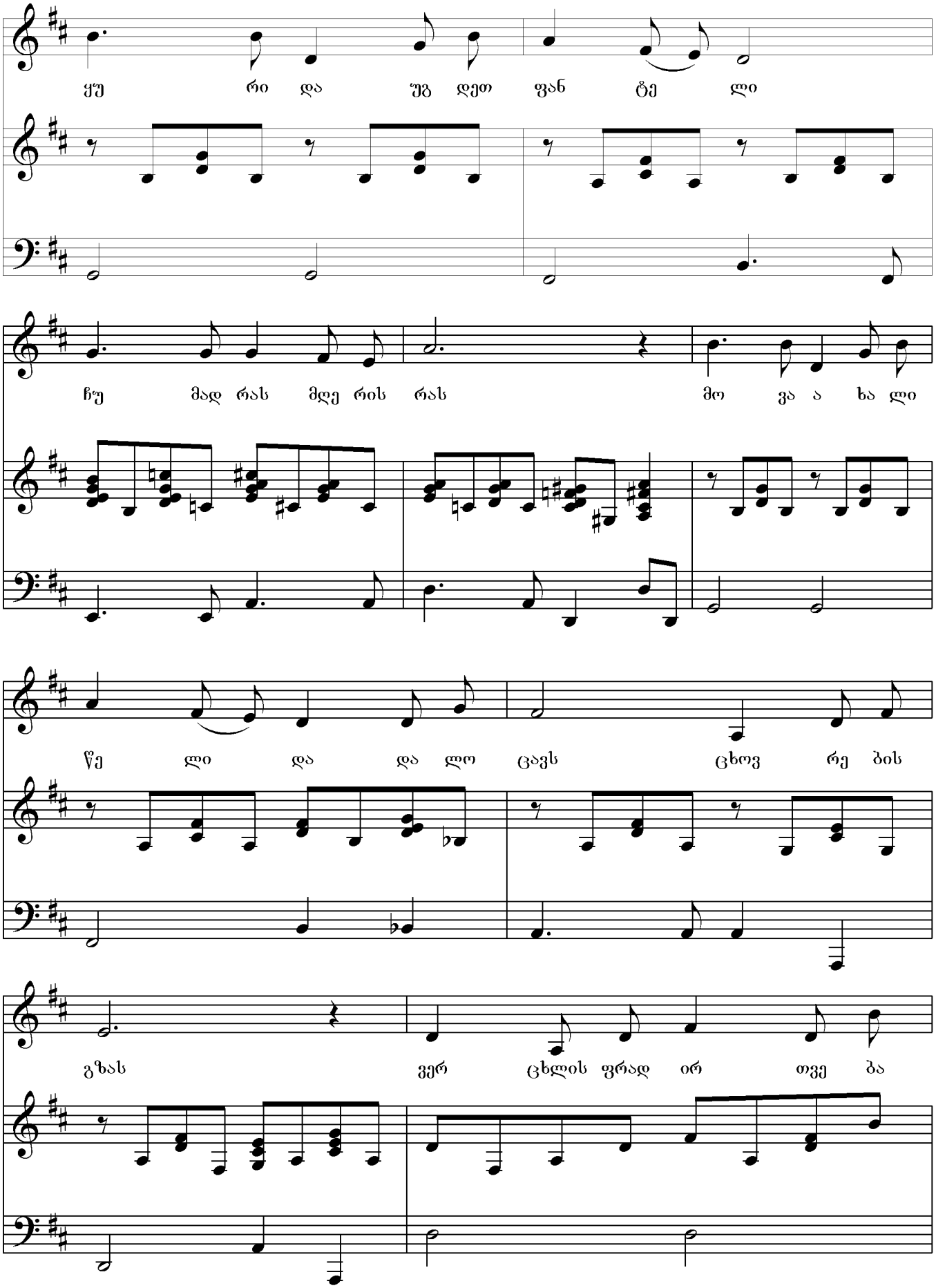
ყუ რი და უგ დეთ ფან ტე ლი
ჩუ მად რას მდე რის რას მო ვა ა ხა ლი
წე ლი და და ლო ცავს ცხოვ რე ბის
გზას ვერ ცხლის ფრად ირ თვე ბა

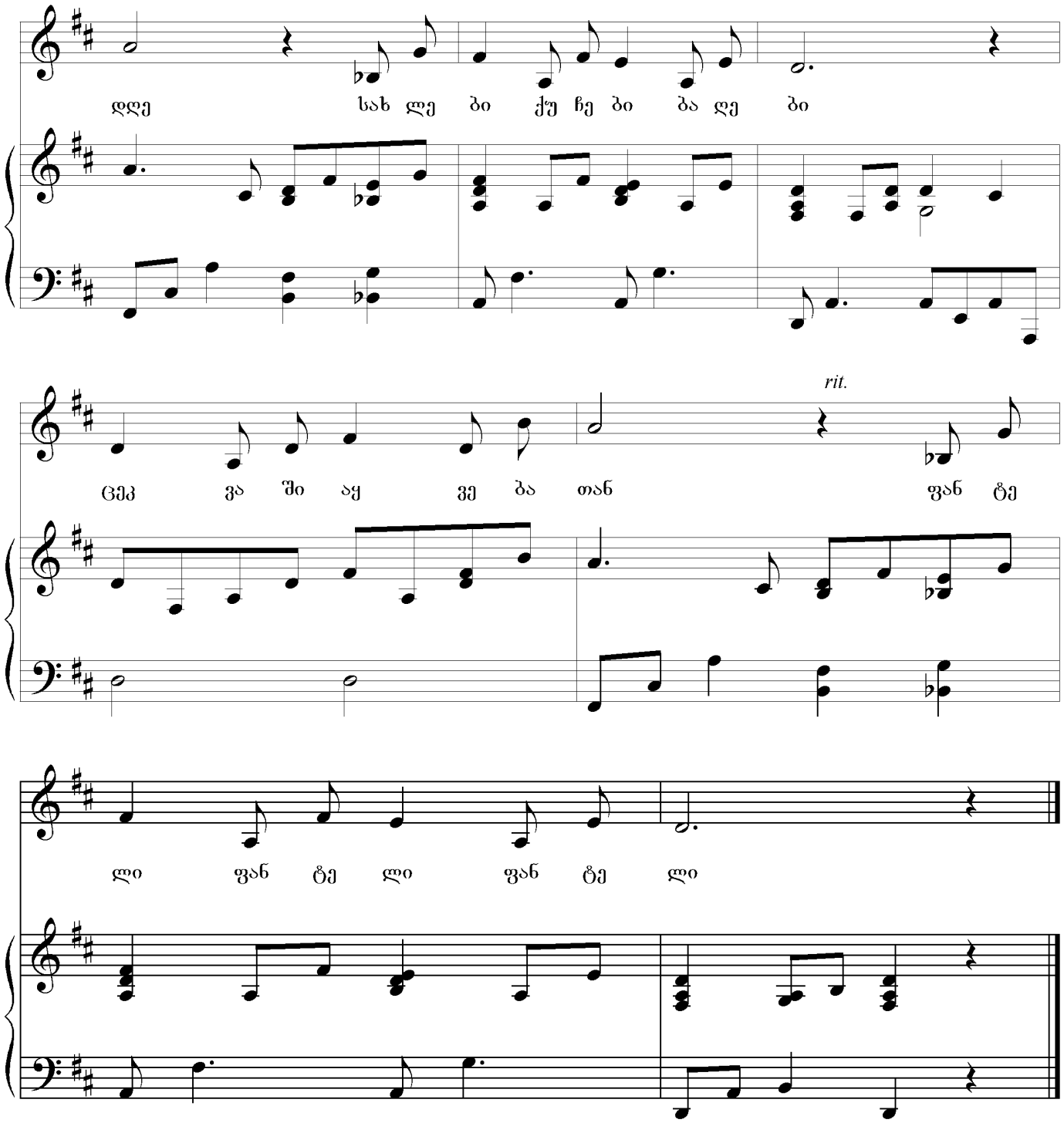
დღე სახ ლე ბი ქუ ჩე ბი ბა ღე ბი
rit.
ცეკ ვა ში აყ ვე ბა თან ფან ტე
ლი ფან ტე ლი ფან ტე ლი

საახალწლო სიმღერა

ისევ ამღერდა გული და
ისევ ავყვები ქარებს,
მოვა ახალი წელი და
კვლავ შემოაღებს კარებს.

მისამღერი: ვერცხლისფრად ირთვება დღე
სახლები, ქუჩები, ბაღები,
ცეკვაში აყვება თან
ფანტელი, ფანტელი, ფანტელი.

ყური დაუგდეთ ფანტელი
ჩუმად რას მღერის, რას
მოვა ახალი წელი და
დალოცავს ცხოვრების გზას.

ქ ე მ ე ლ ი

1990 წ. ქ. გორი

Allegro non troppo

მუსიკა და ლექსი
ზურაბ ჩიხჩალაძის

Voice

Piano

mp

f

mf

დღეს სკო ლა ში შემთ ხვე ვით

mf

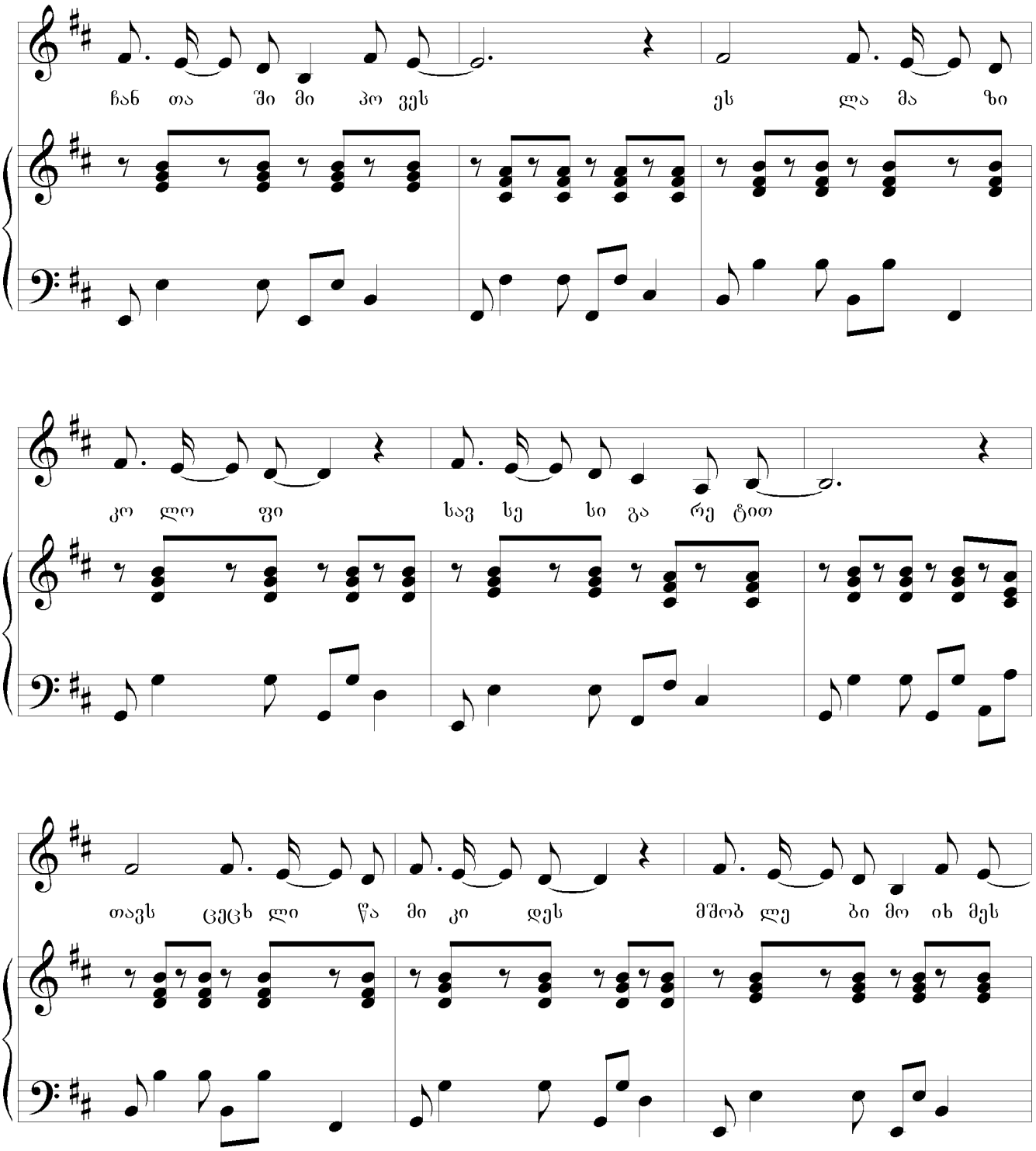
ჩან თა ში მი პო ვეს ეს ლა მა ზი
კო ლო ფი სავ სე სი გა რე ტით
თავს ცეცხ ლი წა მი კი დეს მშობ ლე ბი მო იხ მეს

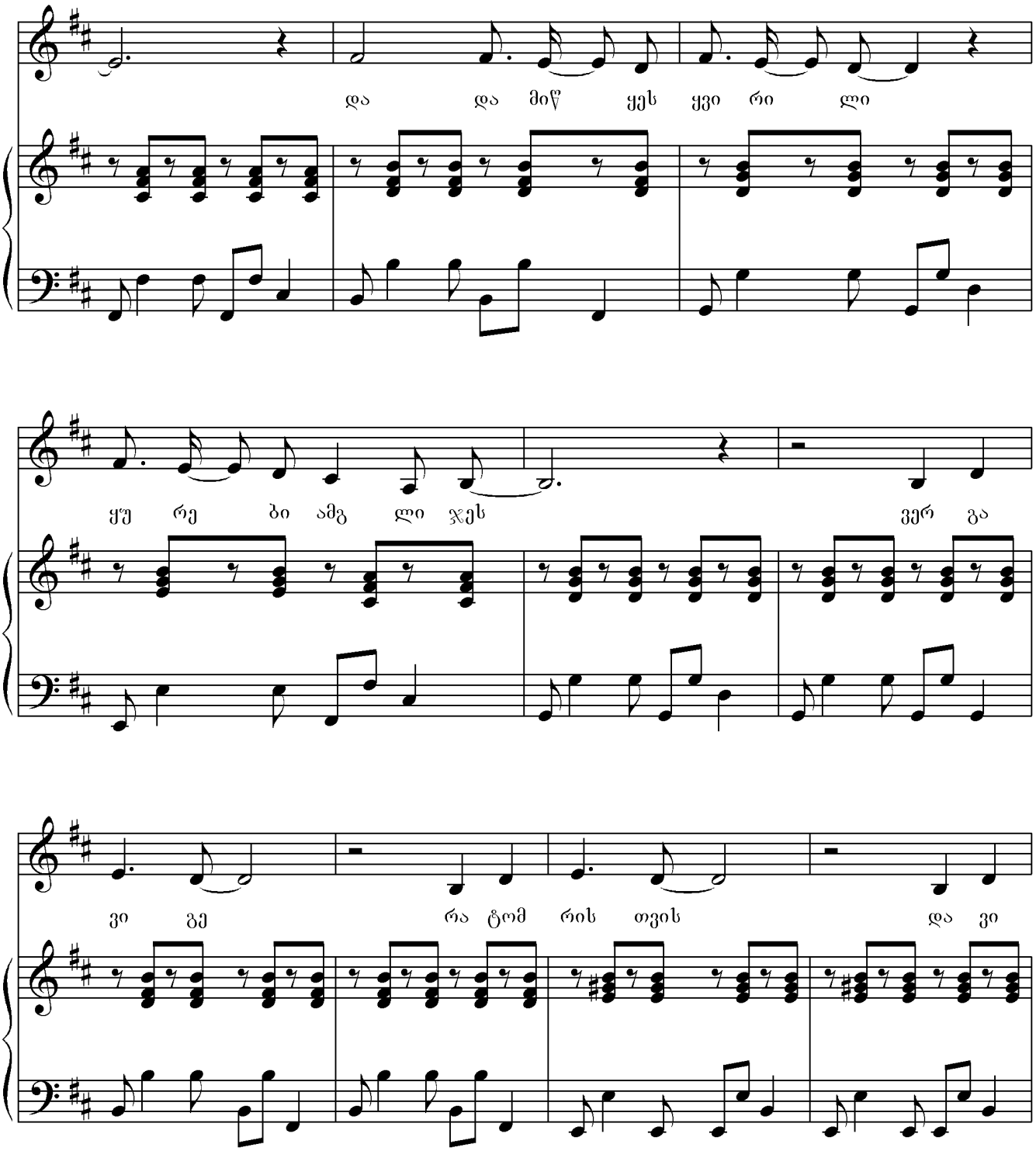
და და მიწ ყეს ყვი რი ლი
ყუ რე ბი ამგ ლი ჯეს ვერ გა
ვი ვე რა ტომ რის თვის და ვი

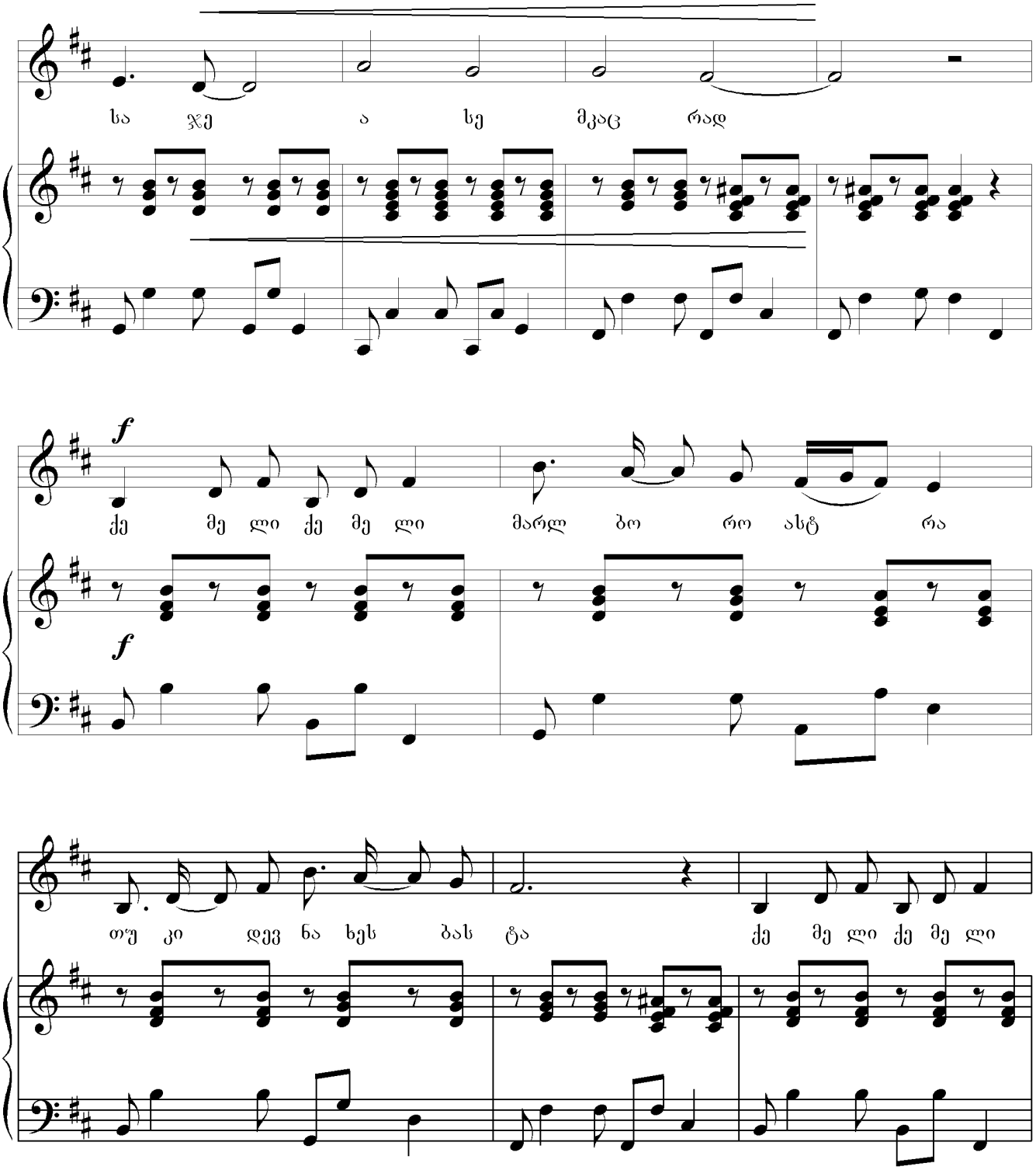
სა ჯე ა სე მკაც რად
f
ქე მე ლი ქე მე ლი მარლ ბო რო ასტ რა
f
თუ კი დევ ნა ხეს ბას ტა ქე მე ლი ქე მე ლი

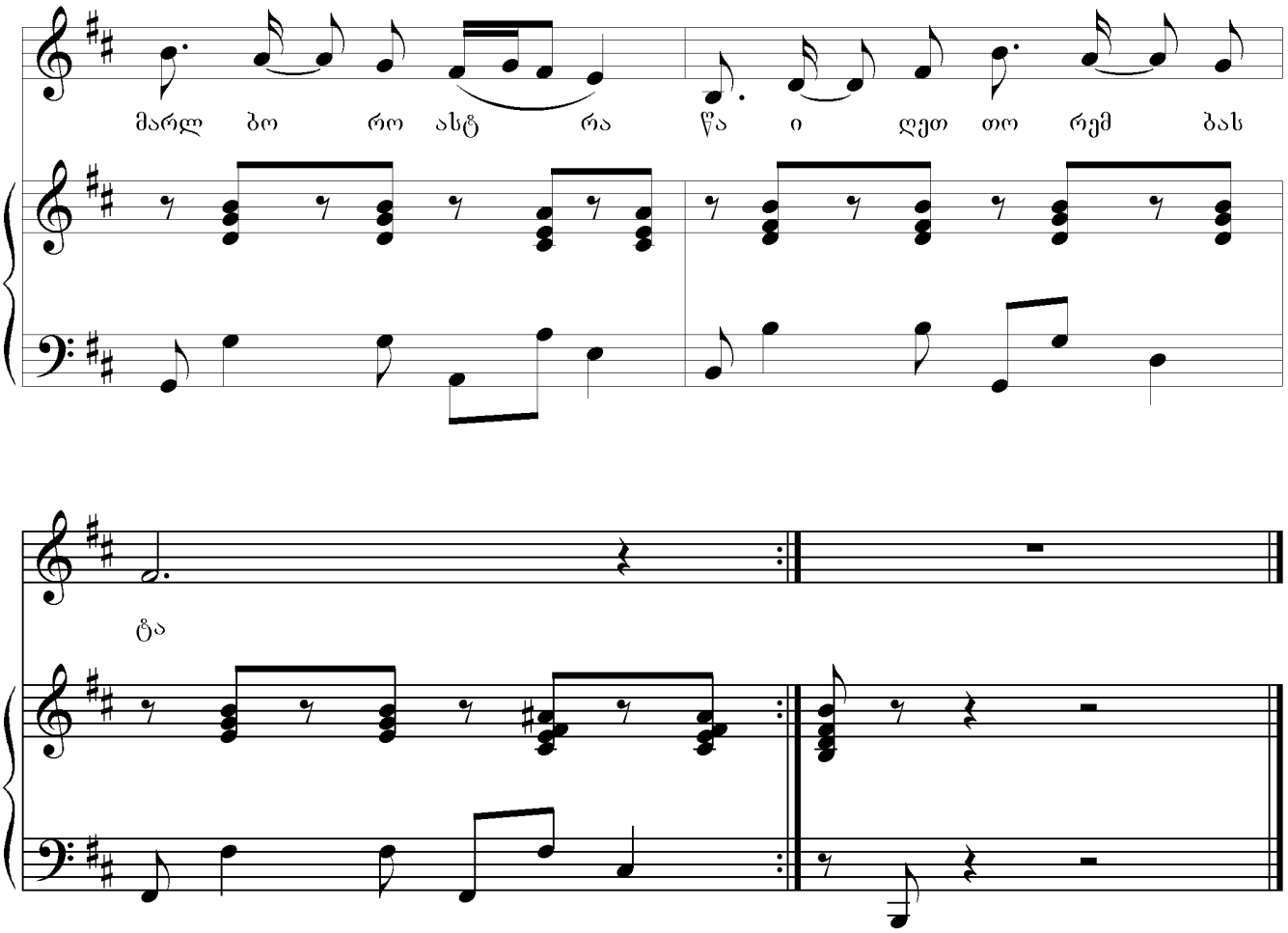
მარლ ბო რო ასტ რა წა ი ღეთ თო რემ ბას
ტა

ქემელი

დღეს სკოლაში შემთხვევით
ჩანთაში მიპოვეს,
ეს ლამაზი კოლოფი
სავსე სიგარეტით.
    თავს ცეცხლი წამიკიდეს,
    მშობლები მოიხმეს,
    და დამიწყეს ყვირილი,
    ყურები ამგლიჯეს.
ვერ გავიგე რატომ, რისთვის,
დავისაჯე ასე მკაცრად.
მისამღერი: ქემელი, ქემელი, მარლბორო, ასტრა,
    თუ კიდევ ნახეს - ბასტა!
    ქემელი, ქემელი, მარლბორო, ასტრა,
    წაიღეთ, თორემ - ბასტა!
შინ ყველა ეწევიან
დედიკოც, მამიკოც,
დაც ეწევა ჩუმ-ჩუმად,
ჩემი რაღა გიკვირთ?

ო ს უ რ ი

2010 წ. ქ. თბილისი

მუსიკა ზურაბ ჩინჩალაძის
ლექსი პაატა თედიაშვილის

Allegretto mosso

Voice

Piano

mf

mf

ვაჟ კა ცე ბი მდე რი ან

ერთ გუ ლე ბის სა უფ ლოს ქარ თვე ლე ბი ო სებ თან

ი სევ ძმუ რად ვსა უბ რობთ გარ და სუ ლი ერ თო ბის

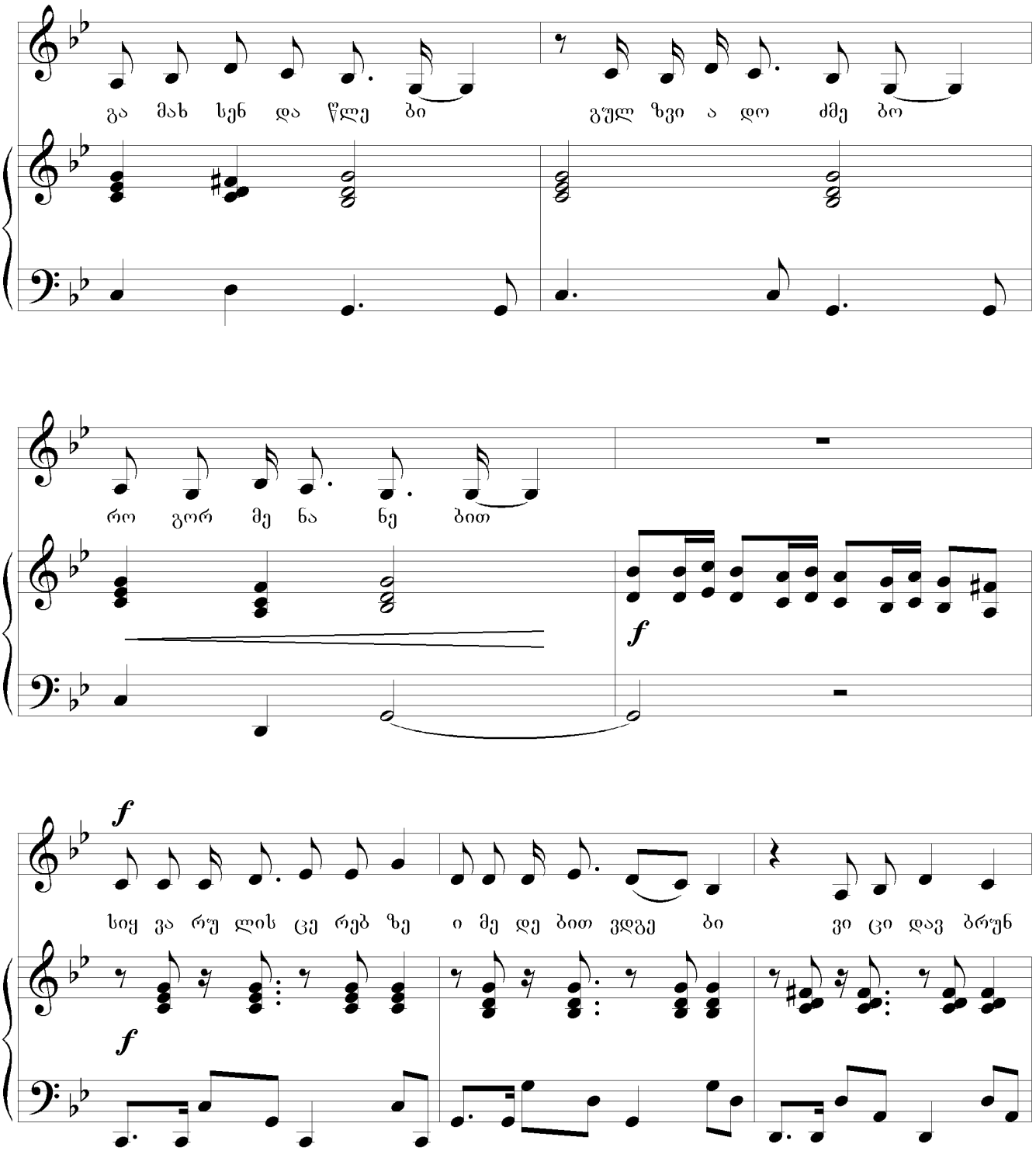
გა მახ სენ და წლე ბი
გულ ზვი ა დო ძმე ბო
რო გორ მე ნა ნე ბით
f
f
f
სიყ ვა რუ ლის ცე რებ ზე ი მე დე ბით ვდგე ბი
ვი ცი დავ ბრუნ

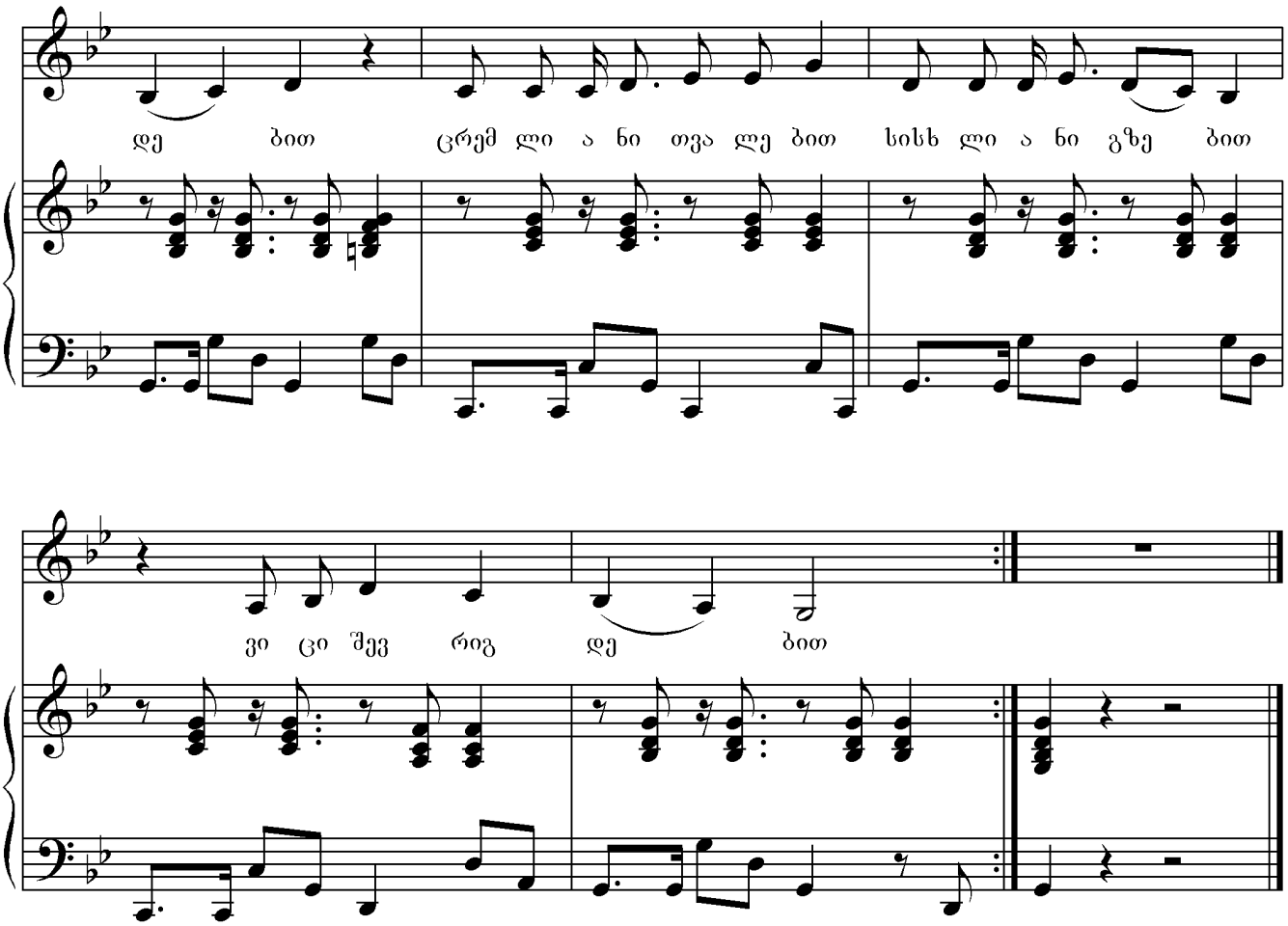
დე ბით ცრემ ლი ა ნი თვა ლე ბით სიხხ ლი ა ნი გზე ბით
ვი ცი შევ რიგ დე ბით

ოსური

ვაჟკაცები მღერიან
ერთგულების საუფლოს,
ქართველები ოსებთან
ისევ ძმურად ვსაუბრობთ.
გარდასული ერთობის
გამახსენდა წლები,
გულზვიადო ძმებო
როგორ მენანებით.

მისამღერი: სიყვარულის ცერებზე
იმედებით ვდგები,
ვიცი დავბრუნდებით.
ცრემლიანი თვალებით,
სისხლიანი გზებით,
ვიცი შევრიგდებით.

იარაღის ჟღარუნით
ვერ გავყარეთ ბინდი,
მოდით ერთად ვიცეკვოთ
ხონგა და სიმდი.
სევდიანი დოდოი
გამაგონეთ ძმებო,
როგორ მენანებით
გულზვიადო მთებო.

მისამღერი: გიყვარდეს მოყვასი შენი
ვითარცა თავი შენი,
უმთავრესი ვალია ჩვენი.
ცრემლიანი თვალებით,
სისხლიანი გზებით,
ვიცი დავბრუნდებით.

ფეიერვერკი

1990 წ. ქ. თბილისი

მუსიკა ზურაბ ჩინჩალაძის
ლექსი არჩილ აზმაიფარაშვილის

Allegro

Voice

Piano

f

mf

უც ხო უ რი ცეკ ვე ბი ე ლექ ტრო ნის

mf

ტყე ში და იღ ვა რა ფიფ ქე ბად სი ხა რუ ლის

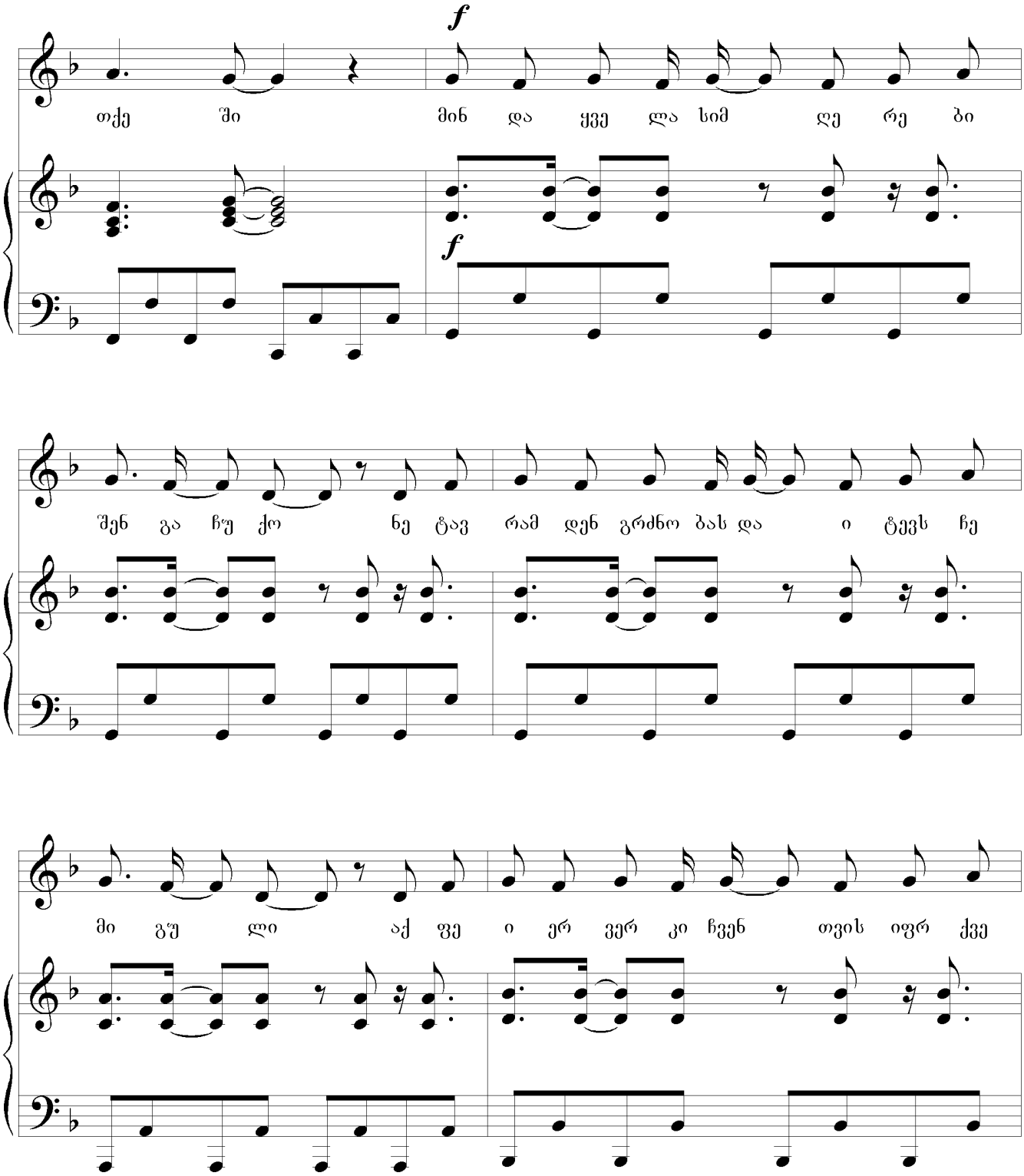
f
თქე ში მინ და ყვე ლა სიმ ღე რე ბი
f
შენ გა ჩუ ქო ნე ტავ რამ დენ გრძნო ბას და ი ტევს ჩე
მი გუ ლი აქ ფე ი ერ ვერ კი ჩვენ თვის იფრ ქვე

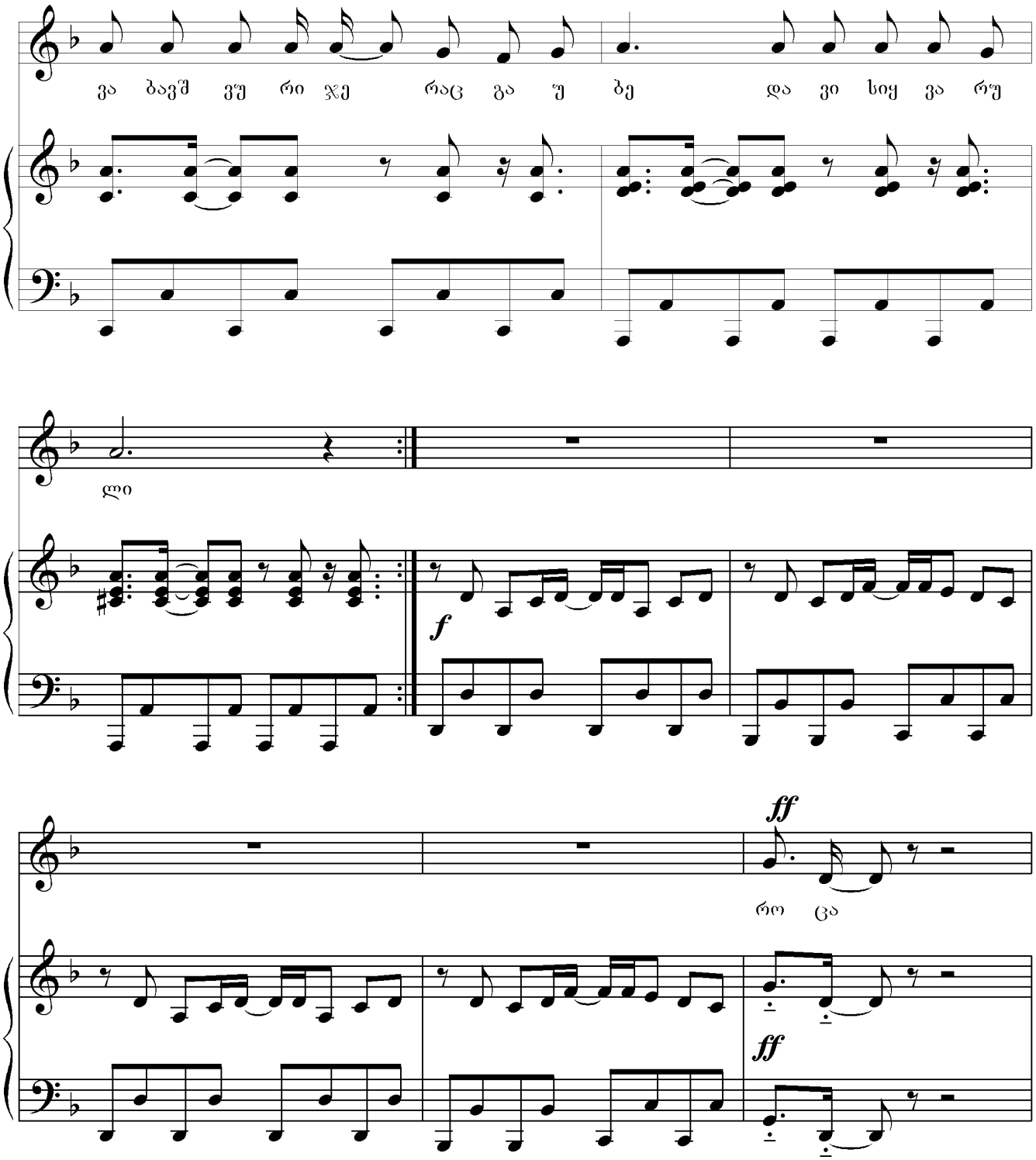
ვა ბავშ ვუ რი ჯე რაც გა უ ბე და ვი სიყ ვა რუ
ლი
f
ff
რო ცა
ff

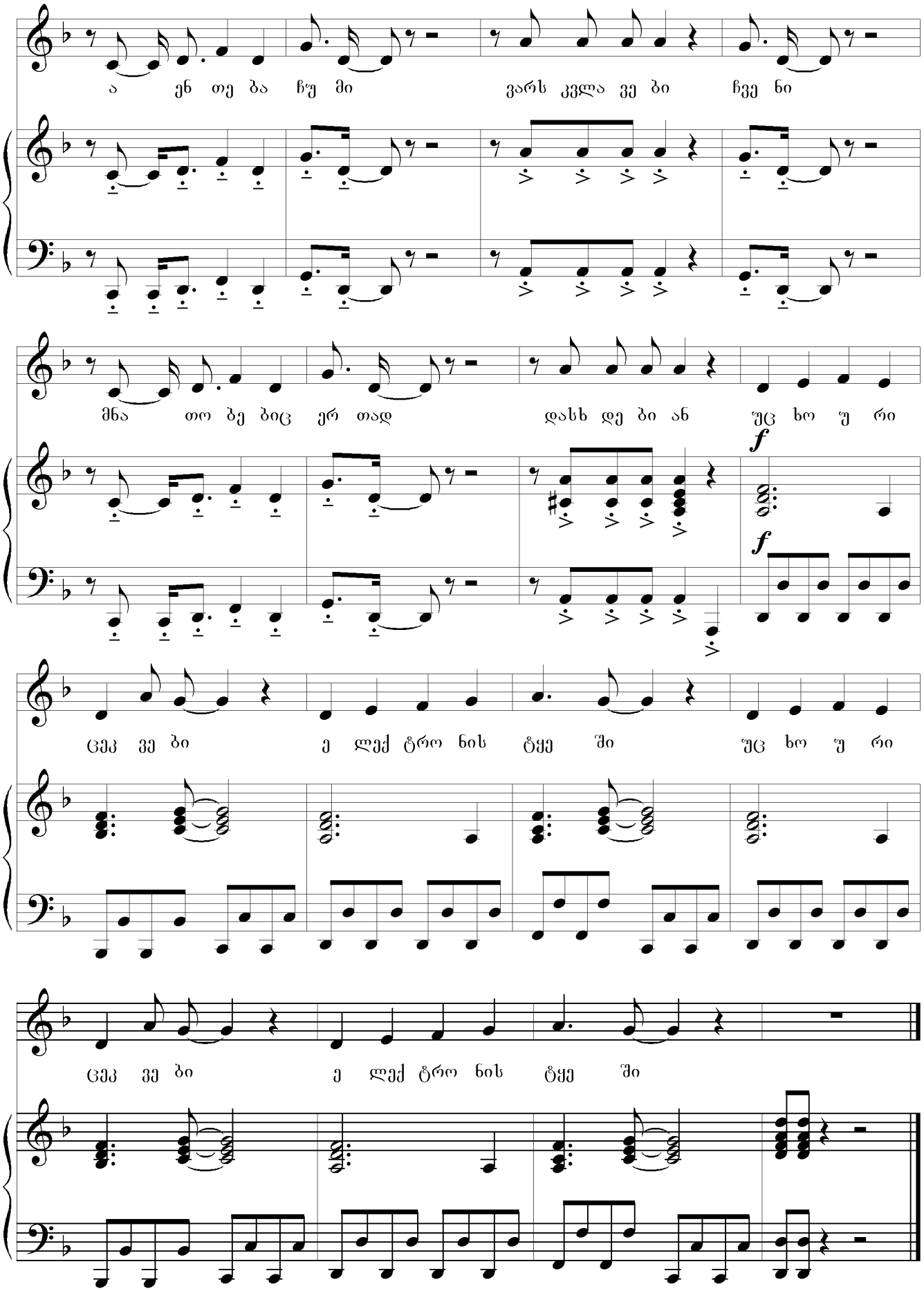
ა ენ თე ბა ჩუ მი ვარს კვლა ვე ბი ჩვე ნი
მნა თო ბე ბიც ერ თად დასხ დე ბი ან უც ხო უ რი
f
f
ცეკ ვე ბი ე ლექ ტრო ნის ტყე ში უც ხო უ რი
ცეკ ვე ბი ე ლექ ტრო ნის ტყე ში

ფეიერვერკი

უცხოური ცეკვები
ელექტრონის ტყეში,
დაიღვარა ფიფქებად
სიხარულის თქეში.
მინდა ყველა სიმღერები შენ გაჩუქო,
ნეტავ რამდენ გრძნობას დაიტევს ჩემი გული,
აქ ფეიერვერკი ჩვენთვის იფრქვევა,
ბავშვური, ჯერაც გაუბედავი სიყვარული.
მეშინია უშენოდ
დამეკარგა ფიფქი,
ცისარტყელა მრავალი,
შენ შეკრიბე ვიცი.
რა ვქნა ვერ გეტყვი ფიქრი ჩემია ისევ,
სულ ყველა ფიფქი, ფეიერვერკი მეტყვის ალბათ,
და მერე მოვა ცისარტყელაც ჩვენთან,
ჩუმად გაგვიმხელს ამ სიყვარულის ზეციურ ამბავს.
როცა აენთება
ჩუმი ვარსკვლავები,
ჩვენი მნათობებიც
ერთად დასხდებიან.

უნდა გჯეროდეს

1997 წ. ქ. თბილისი

Vivace

მუსიკა ზურაბ ჩინჩალაძის
ლექსი ნანი ჯაიანის

Voice

Piano

f

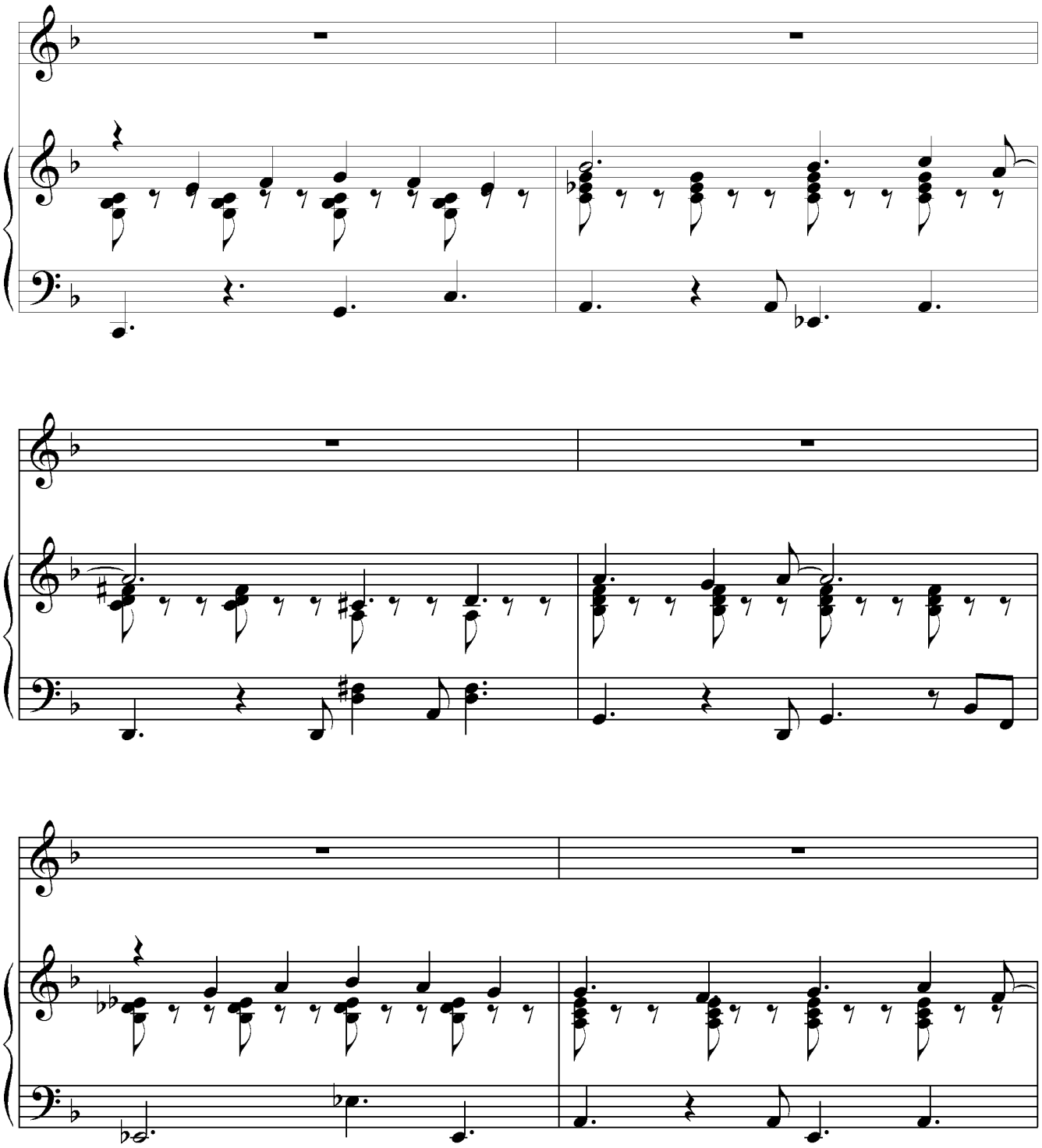

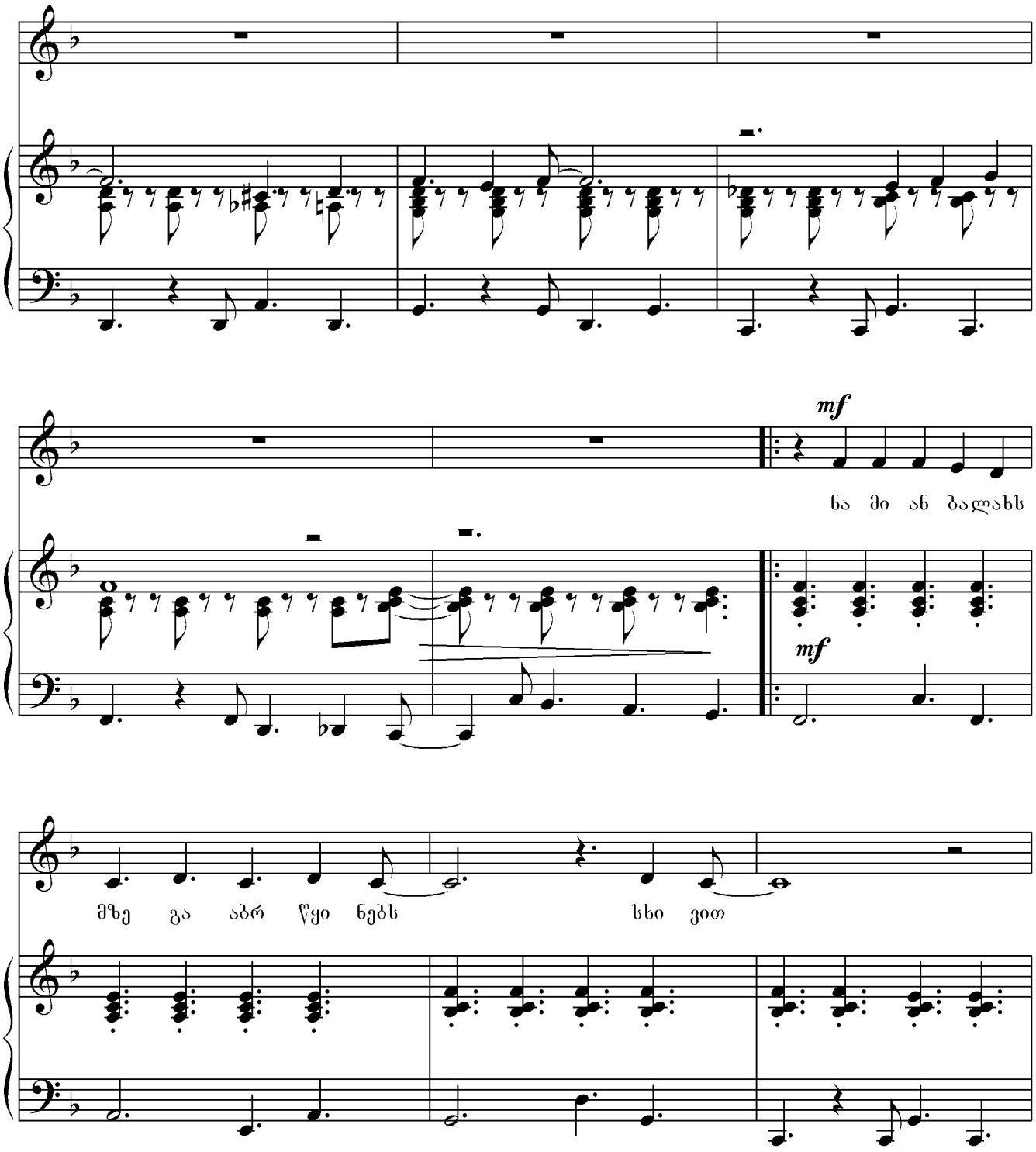
mf
ნა მი ან ბალახს
mf
მზე გა აბრ წყი ნებს
სხი ვით

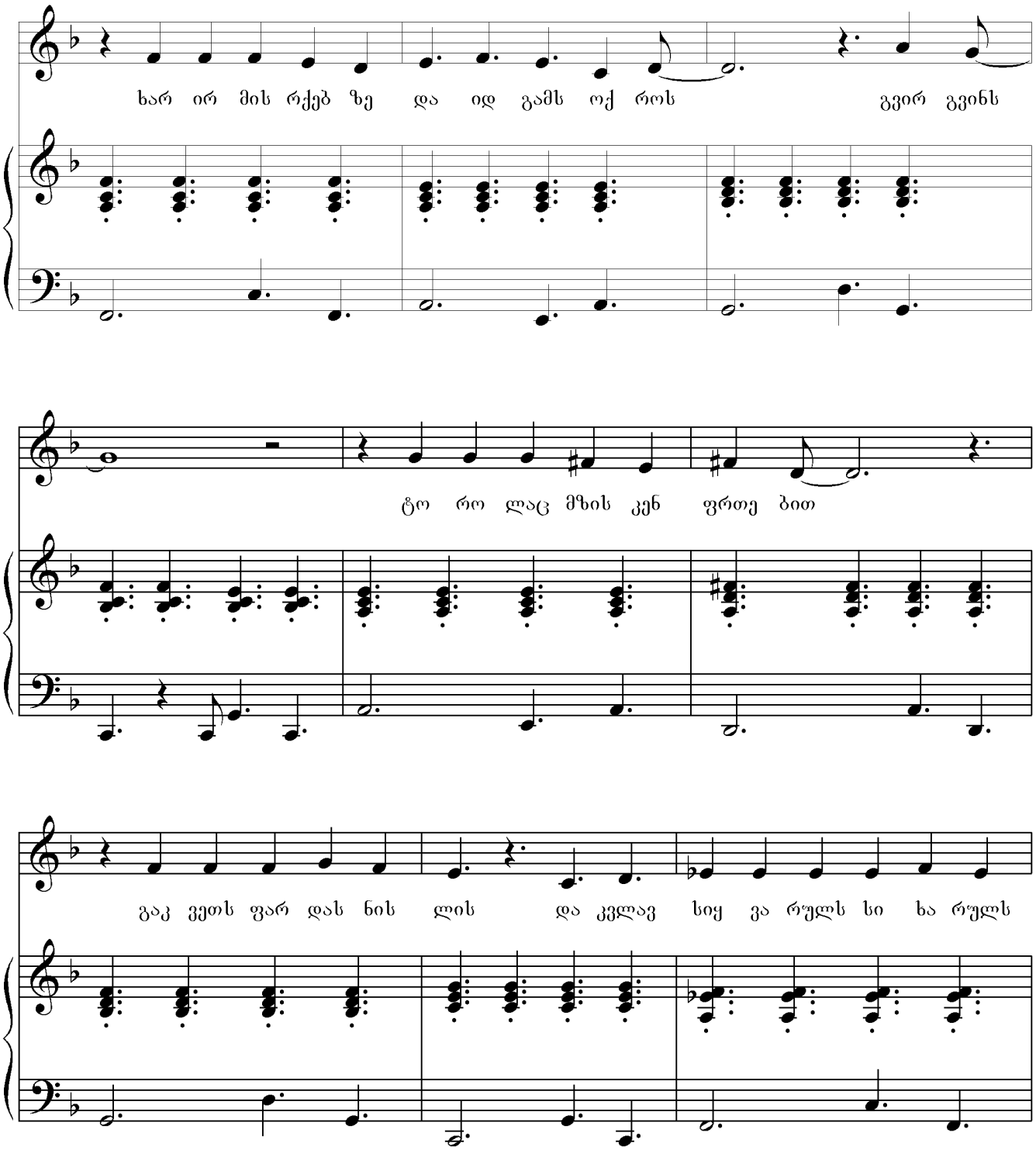
ხარ ირ მის რქებ ზე და იდ გამს ოქ როს გვირ გვინს
ტო რო ლაც მზის კენ ფრთე ბით
გაკ ვეთს ფარ დას ნის ლის და კვლავ სიყ ვა რულს სი ხა რულს

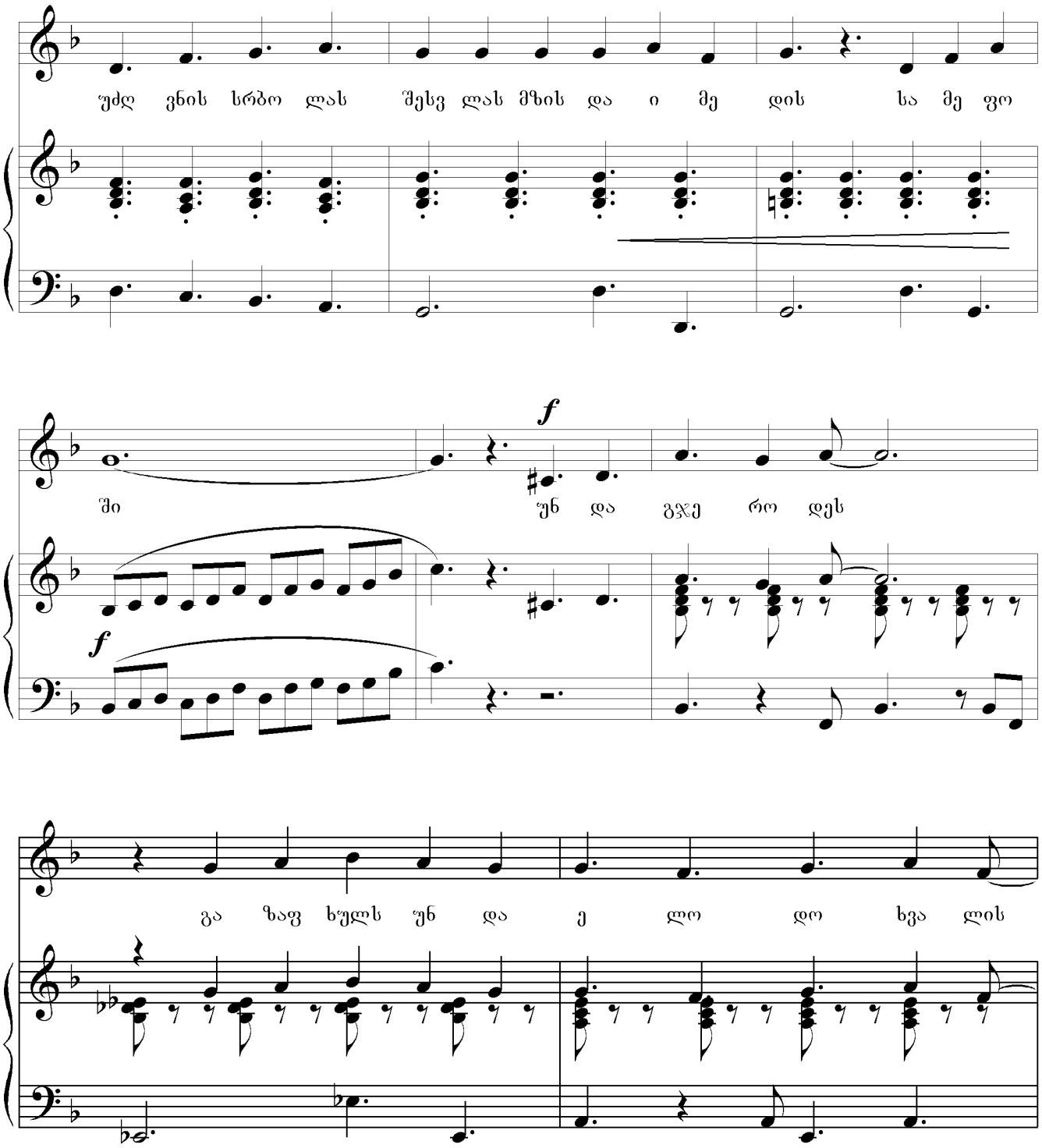
უძღ ვნის სრბო ლას შესვ ლას მზის და ი მე დის სა მე ფო
f
ში უნ და გჯე რო დეს
f
გა ზაფ ხულს უნ და ე ლო დო ხვა ლის

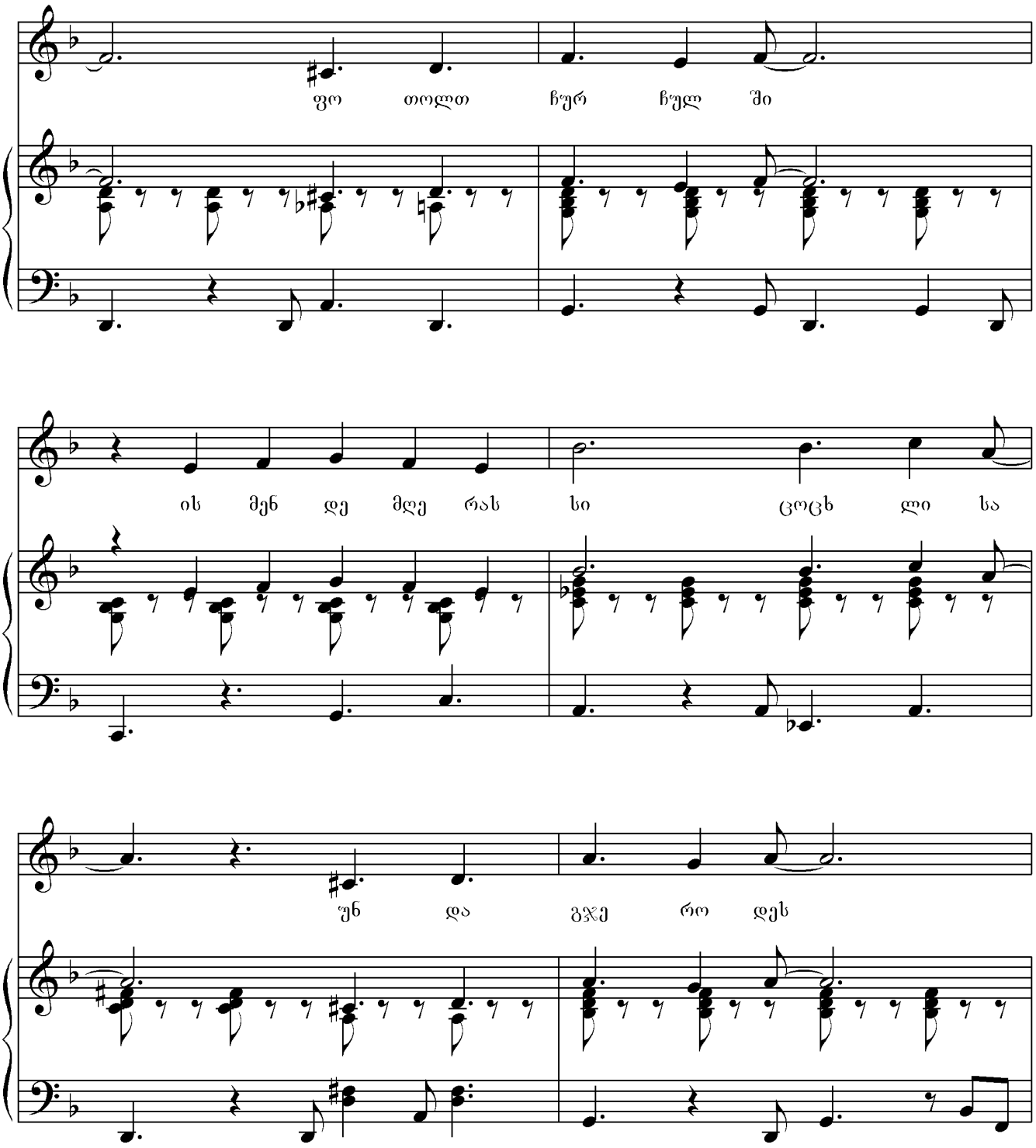
ფო თოლთ ჩურ ჩულ ში
ის მენ დე მღე რას სი ცოცხ ლი სა
უნ და გჯე რო დეს

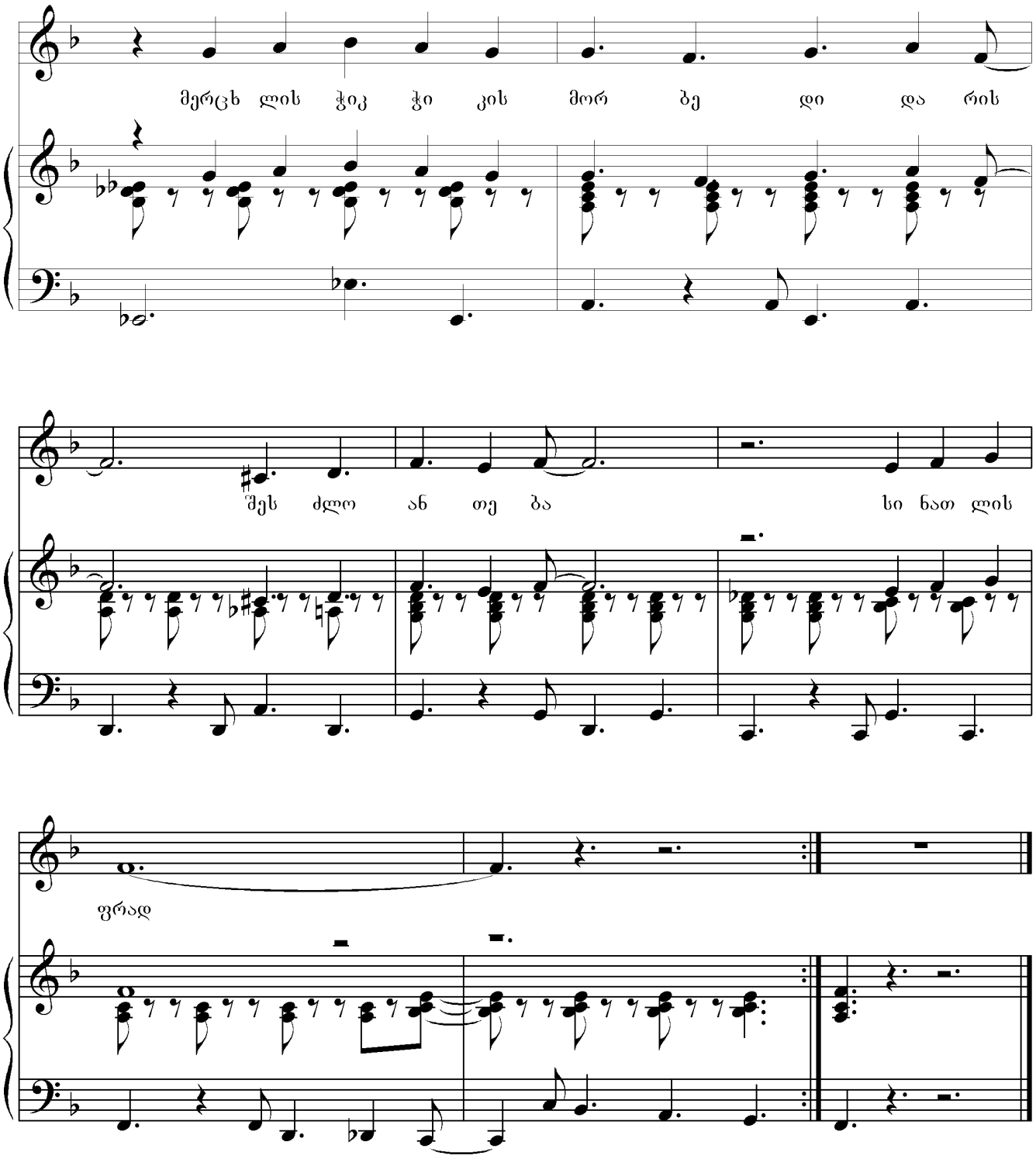
მერცხ ლის ჭიკ ჭი კის მორ ბე დი და რის
შეს ძლო ან თე ბა სი ნათ ლის
ფრად

უნდა გჯეროდეს

ნამიან ბალახს მზე გააბრწყინებს სხივით,
ხარირმის რქებზე დაიდგამს ოქროს გვირგვინს. . .
ტოროლაც მზისკენ ფრთებით გაკვეთს ფარდას ნისლის,
და კვლავ სიყვარულს, სიხარულს უძღვნის სრბოლას,
შესვლას მზის და იმედის სამეფოში. . .

მისამღერი: უნდა გჯეროდეს გაზაფხულს უნდა ელოდო ხვალის,
ფოთოლთ ჩურჩულში ისმენდე მღერას სიცოცხლისა,
უნდა გჯეროდეს მერცხლის ჭიკჭიკის, მორბედი დარის
შესძლო ანთება სინათლის ფრად.

მზეს შეხვდებიან ყვავილთა კაბით ხენი,
რუთა დუდუნი მოყვება ზღაპარს ტყისას.
მხოლოდ სიყვარულს უმღერს ბულბული, უხმობს მას –
ვისაც კი ძალუძს იმღეროს ხვალისთვის კვლავ –
იმედის, სიცოცხლის დარ სიმების ხმად. . .

ვიცი მეტყვი

1994 წ. ყაზბეგი

მუსიკა ზურაბ ჩინჩალაძის
ლექსი ნინო სირბილაძის

Allegro vivace

Voice

Piano

mf

3

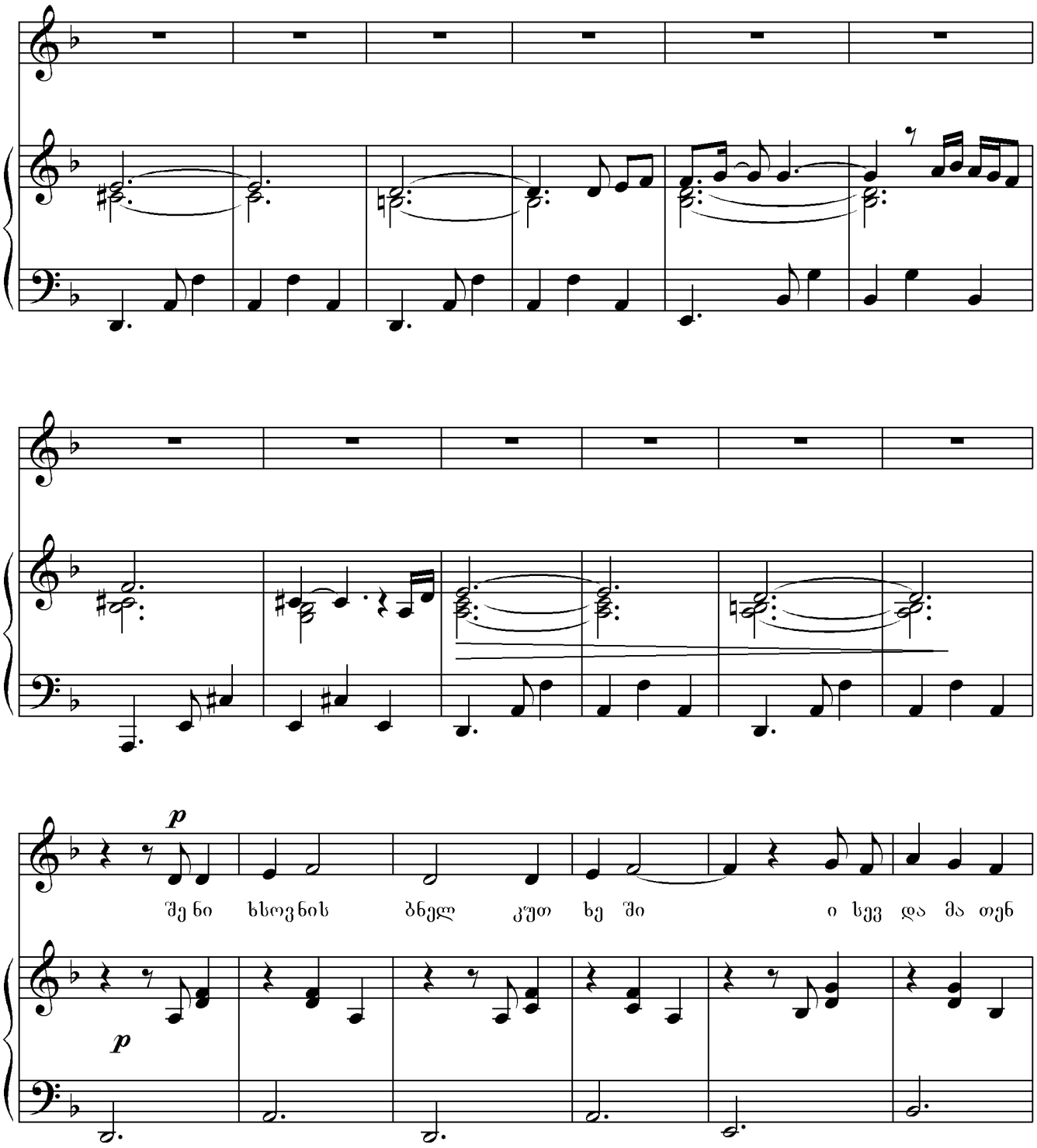
p
შე ნი ხსოვნის ბნელ კუთ ხე ში ი სევ და მა თენ
p

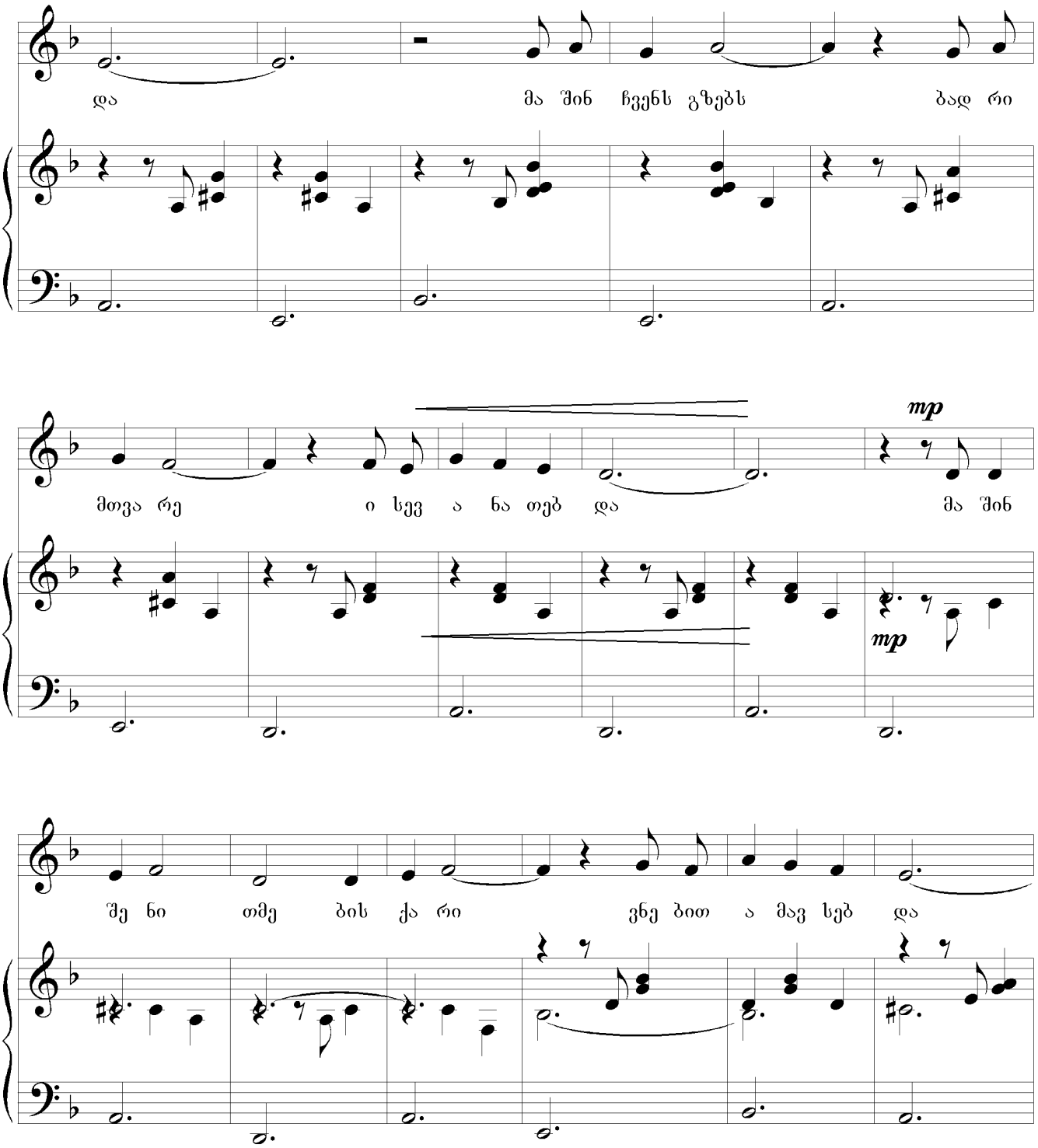
და მა შინ ჩვენს გზებს ბად რი
მთვა რე ი სევ ა ნა თებ და
mp
mp
მა შინ
შე ნი თმე ბის ქა რი ვნე ბით ა მავ სებ და

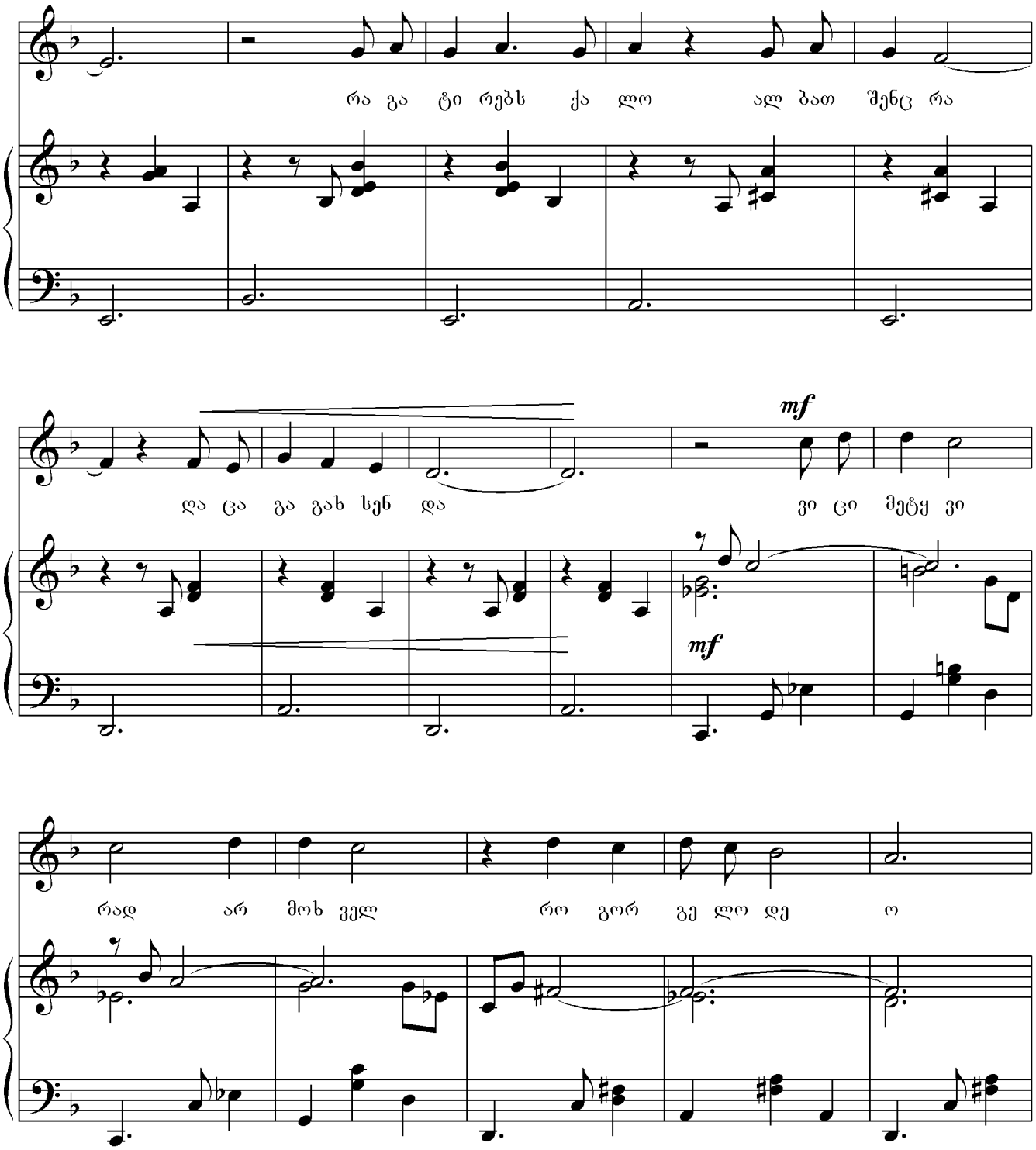
რა გა ტი რებს ქა ლო ალ ბათ შენც რა
mf
ლა ცა გა გახ სენ და ვი ცი მეტყ ვი
mf
რად არ მოხ ველ რო გორ გე ლო დე ო

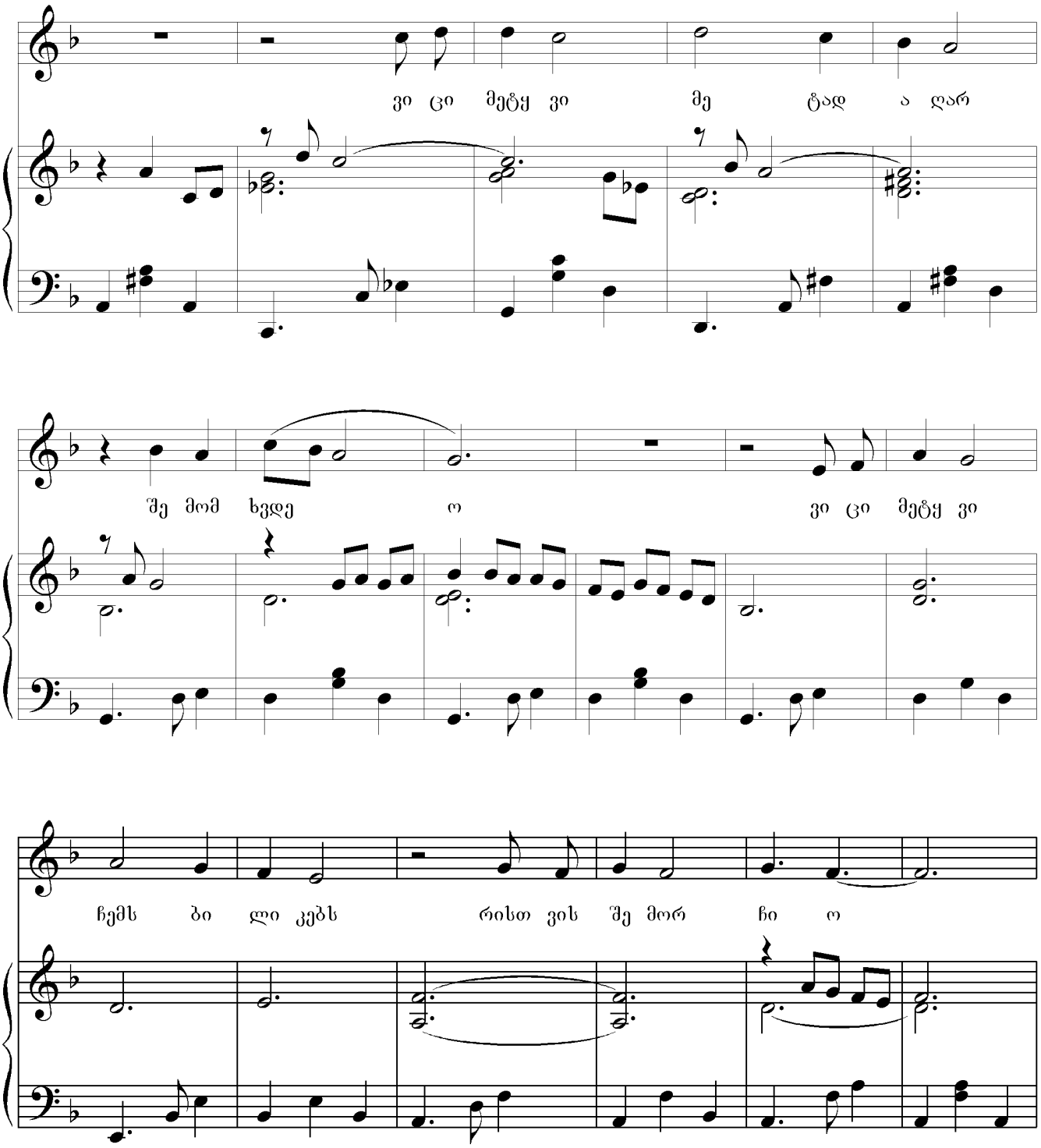
ვი ცი მეტყ ვი მე ტად ა ღარ
შე მომ ხვდე ო ვი ცი მეტყ ვი
ჩემს ბი ლი კებს რისთ ვის შე მორ ჩი ო

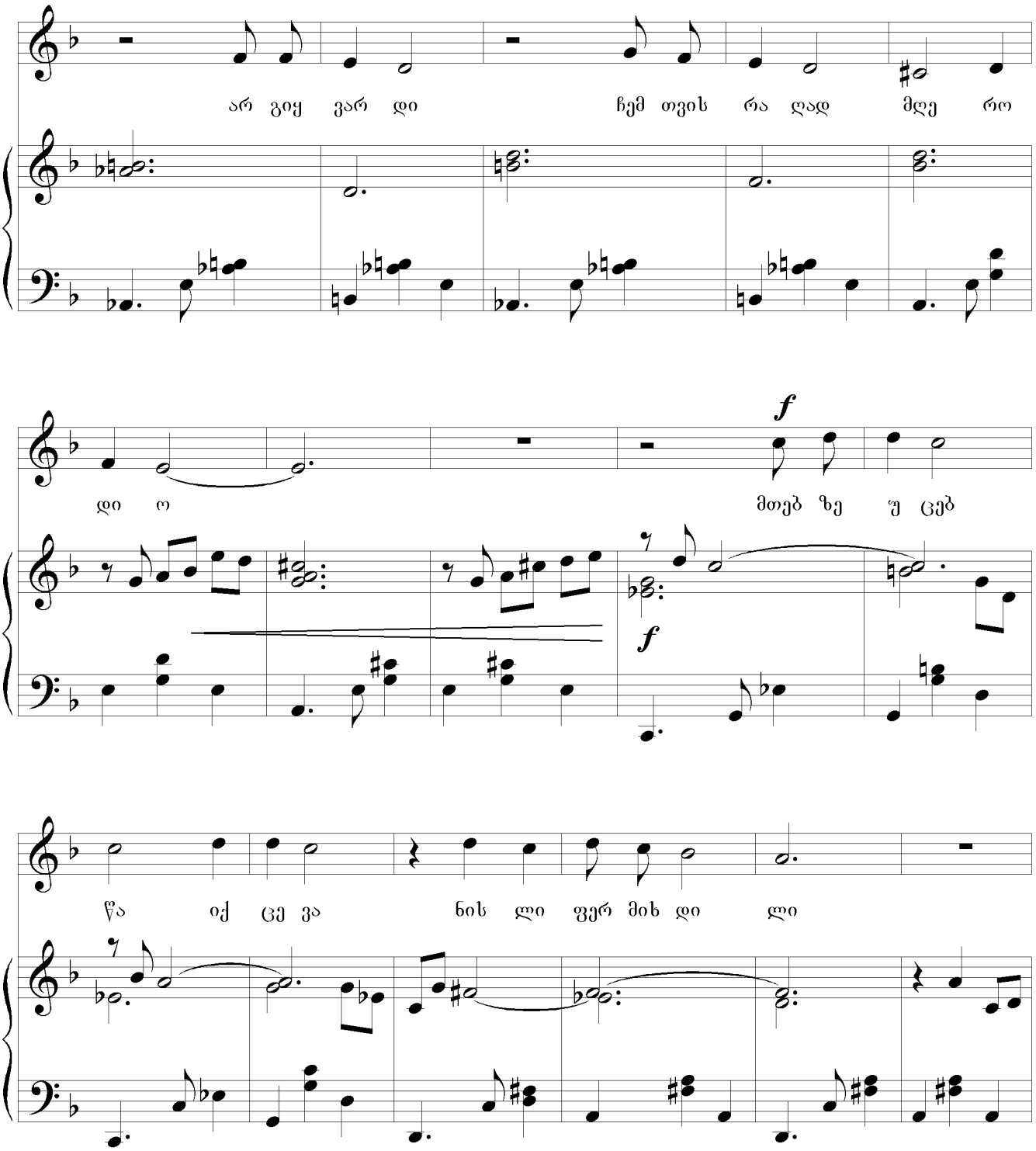
არ გიყ ვარ დი ჩემ თვის რა ღად მღე რო
დი ო
f
მთებ ზე უ ცებ
f
წა იქ ცე ვა ნის ლი ფერ მიხ დი ლი

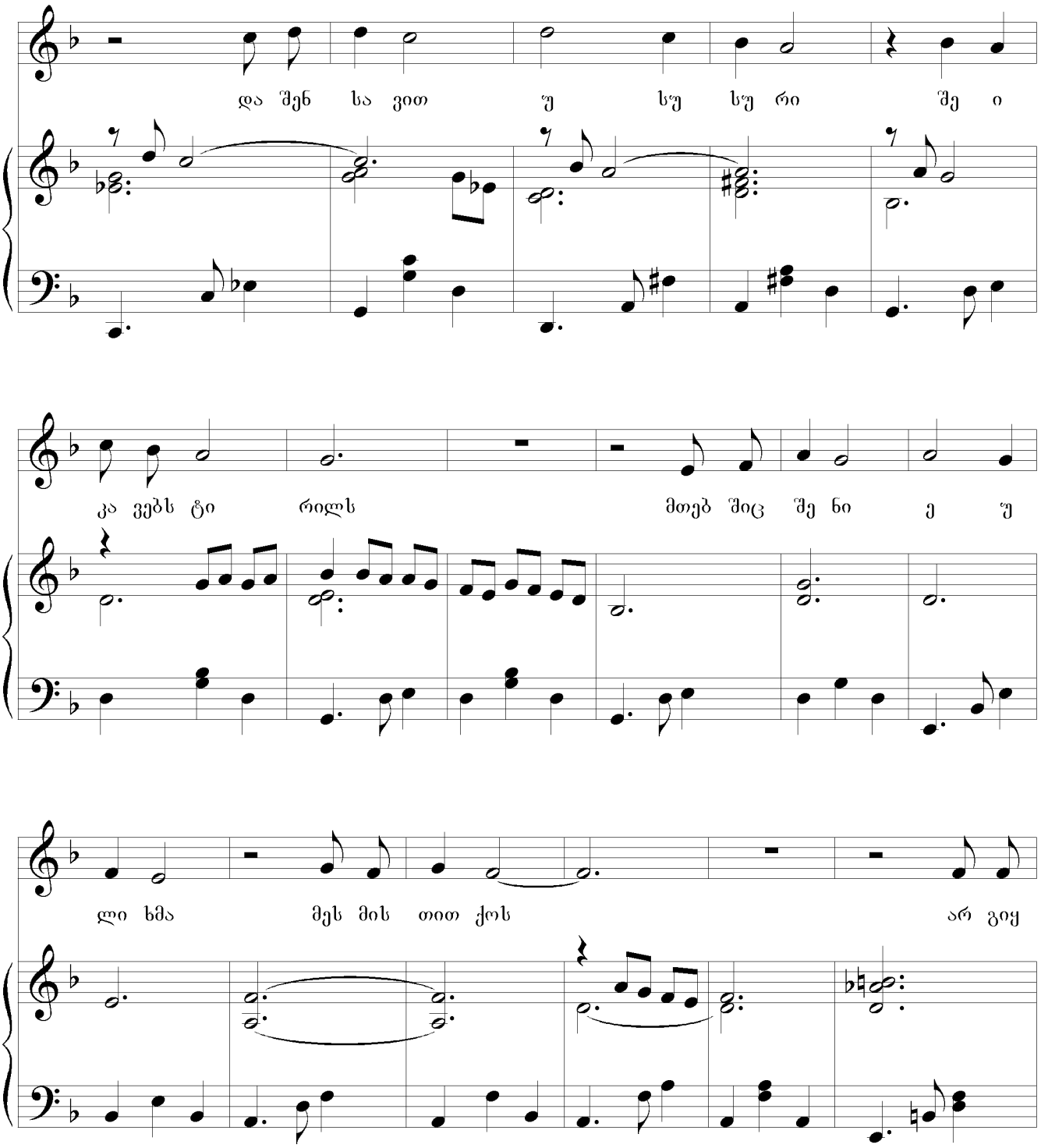
და შენ სა ვით უ სუ სუ რი შე ი
კა ვებს ტი რილს მთებ შიც შე ნი ე უ
ლი ხმა მეს მის თით ქოს არ გიყ

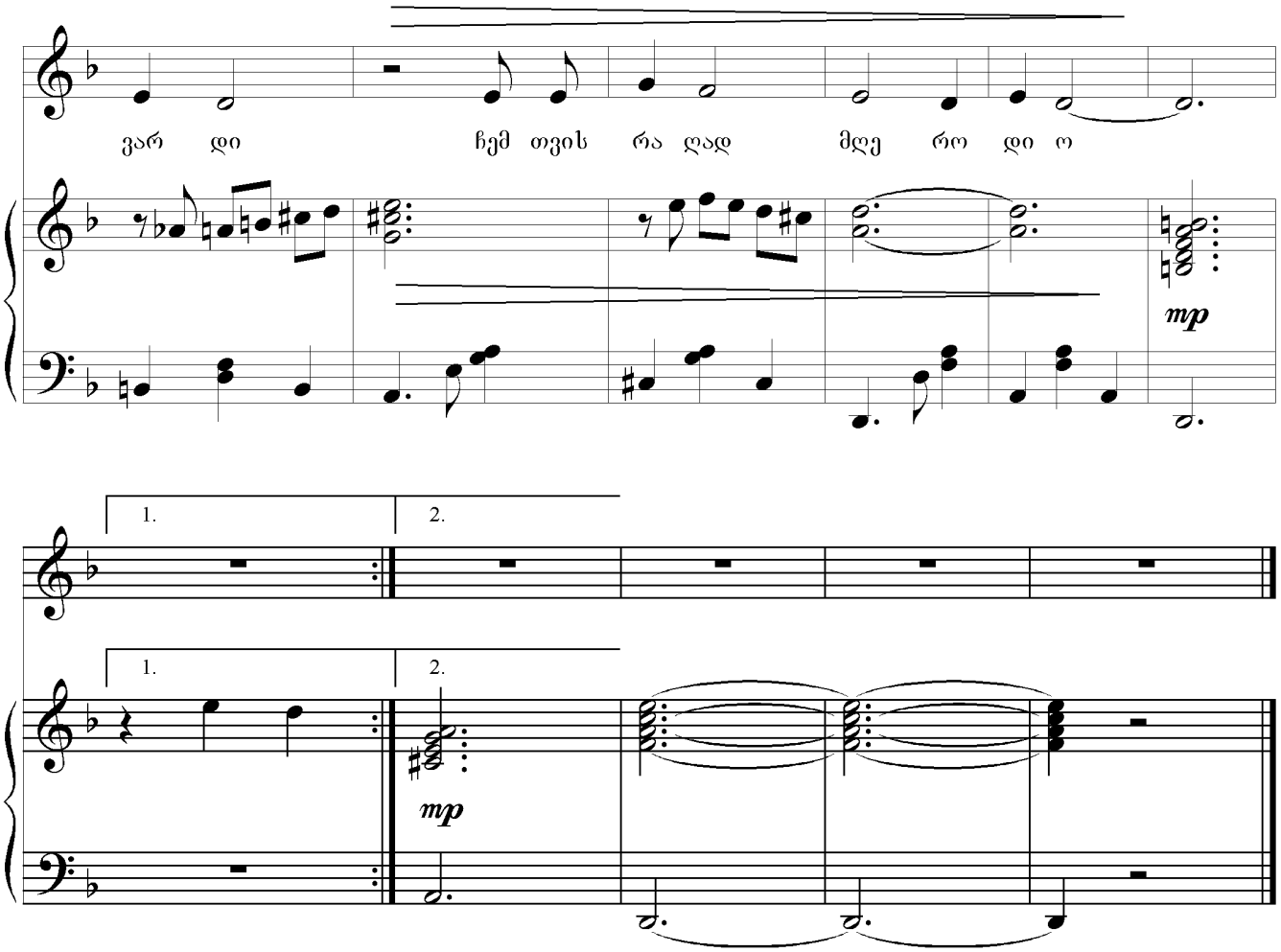
ვარ დი ჩემ თვის რა ღად მღე რო დი ო
mp
1.
2.
1.
2.
mp

ვიცი მეტყვი

შენი ხსოვნის ბნელ კუთხეში ისევ დამათენდა,
მაშინ ჩვენს გზებს ბადრი მთვარე ისევ ანათებდა,
მაშინ შენი თმების ქარი ვნებით ამავსებდა,
რა გატირებს, (ქალო) ალბათ შენც რაღაცა გაგახსენდა.

მისამღერი:
ვიცი მეტყვი, რად არ მოხველ, როგორ გელოდეო,
ვიცი მეტყვი, მეტად აღარ შემომხვდეო,
ვიცი მეტყვი, ჩემს ბილიკებს რისთვის შემორჩიო,
არ გიყვარდი, ჩემთვის რაღად მღეროდიო.
მთებზე უცებ წაიქცევა ნისლი ფერმიხდილი,
და შენსავით უსუსური შეიკავებს ტირილს,
მთებშიც შენი ეული ხმა მესმის თითქოს,
არ გიყვარდი, ჩემთვის რაღად მღეროდიო.

შენი ხსოვნის ბნელ კუთხეში დგება შემოდგომა,
ჭადრის ფოთლებს მომაგებებ კართან, მე რომ მოვალ,
ვიცი მეტყვი ვერ გასძლებ და ისევ მიმატოვებ,
მაგრამ უკვე ვეჩვევიო ასეთ სიმარტოვეს.

დედა ენა

1977 წ. ქ. თბილისი

მუსიკა ზურაბ ჩინჩალაძის
ლექსი თათია გაბეცაძის 2008 წ.

Allegro non troppo

Voice

Piano

f

f

f

f

გა დავ შა ლოღ წიგ ნი წა ვი კით ხოთ ყვე ლამ

ა ი ი ა ა ი თი თი ჩვე ნი დე და ე ნა

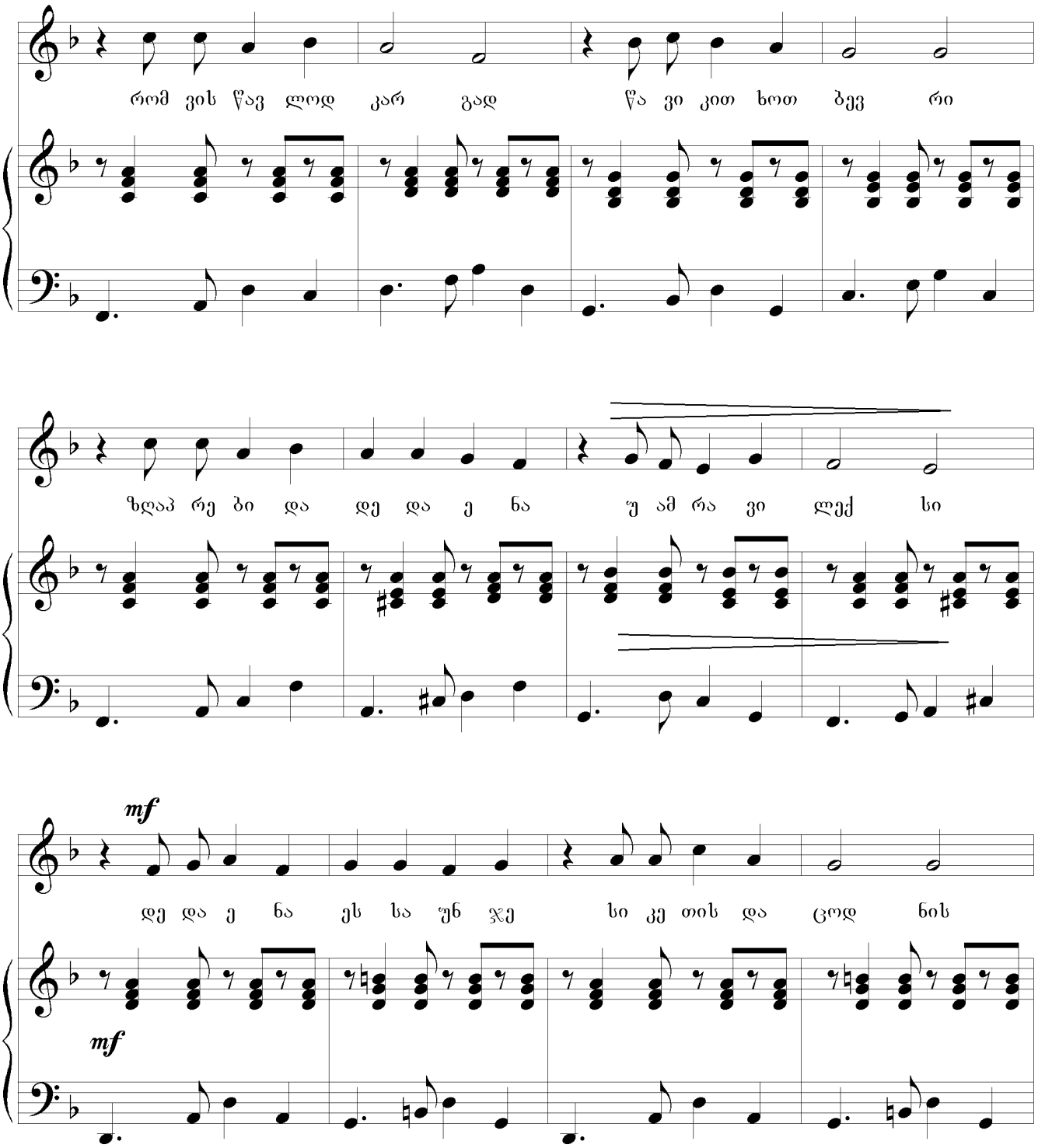
რომ ვის წავ ლოდ კარ გად წა ვი კით ხოთ ბევ რი
ზღაპ რე ბი და დე და ე ნა უ ამ რა ვი ლექ სი
mf
დე და ე ნა ეს სა უნ ჯე სი კე თის და ცოდ ნის
mf

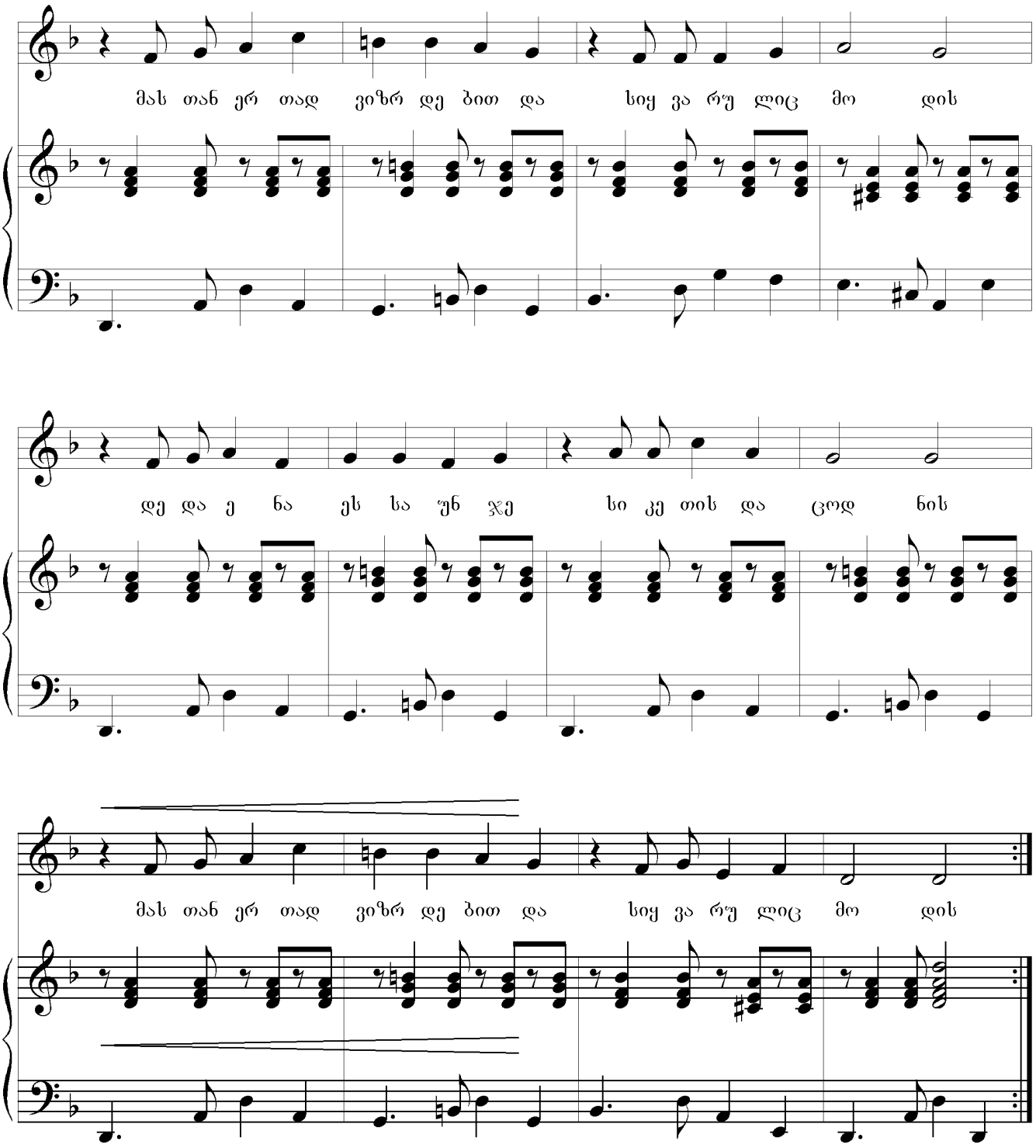
მას თან ერ თად ვიზრ დე ბით და სიყ ვა რუ ლიც მო დის
დე და ე ნა ეს სა უნ ჯე სი კე თის და ცოდ ნის
მას თან ერ თად ვიზრ დე ბით და სიყ ვა რუ ლიც მო დის

დედა ენა

გადავშალოთ წიგნი,
წავიკითხოთ ყველამ,
აი ია, ათი თითი,
ჩვენი დედა ენა.
    რომ ვისწავლოთ კარგად,
    წავიკითხოთ ბევრი
    ზღაპრები და დედა ენა,
    უამრავი ლექსი.

მისამღერი: დედა ენა, ეს საუნჯე,
    სიკეთის და ცოდნის,
    მასთან ერთად ვიზრდებით და
    სიყვარულიც მოდის.

მიყვარს ყველა გმირი,
ჩიცქნა ჯუჯა შვიდი,
ფიფქია და წითელქუდა,
სამი გოჭიც ვიცი.
    მოდით ყველამ ერთად,
    გადავშალოთ წიგნი,
    წავიკითხოთ, წავიკითხოთ,
    ია, ათი თითი.

დაბადების დღე

1989 წ. ქ. მოსკოვი

Allegro assai

მუსიკა ზურაბ ჩინჩალაძის
ლექსი დავით ქურიძის

Voice

Piano

mf

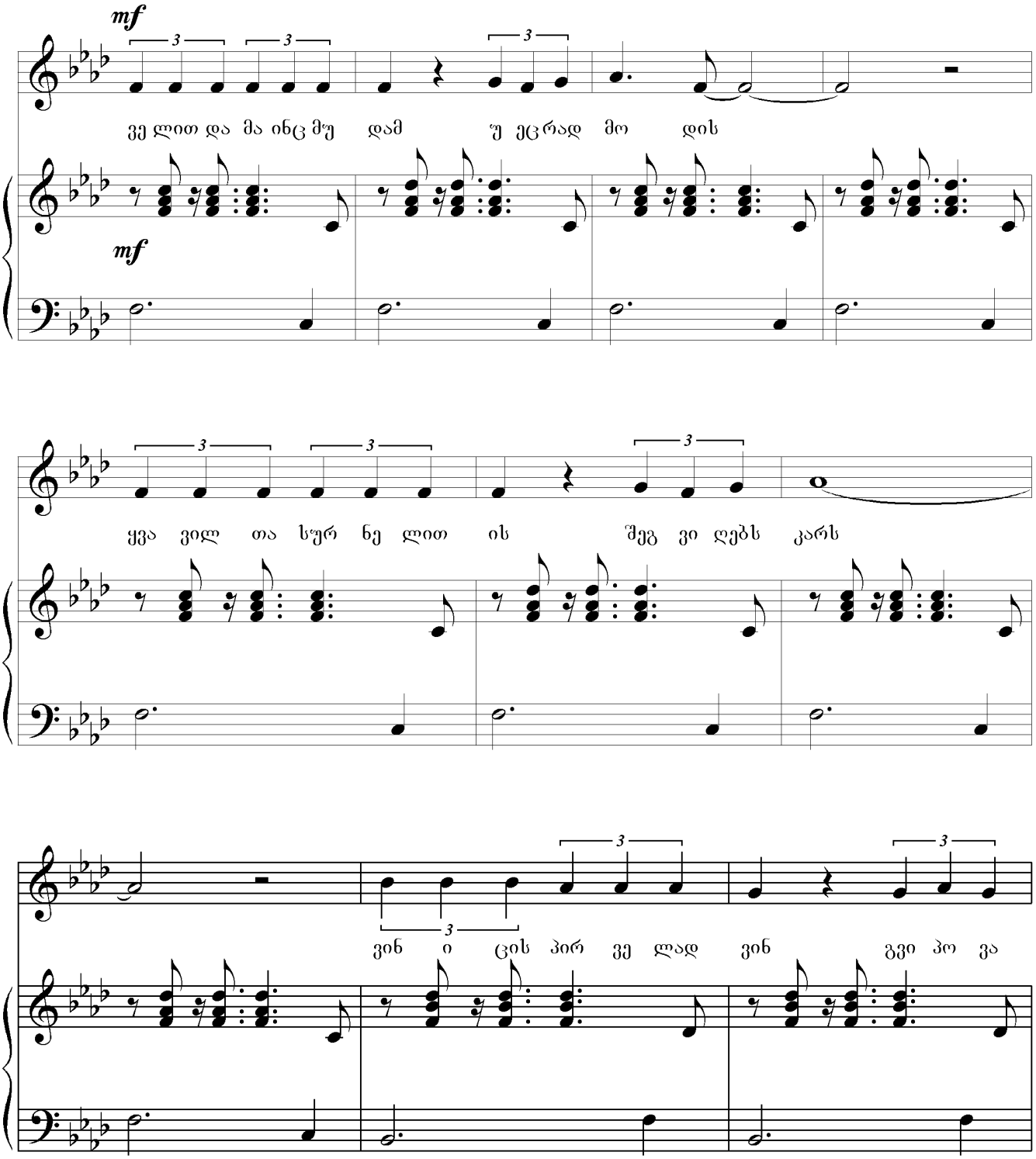
mf
ვე ლით და მა ინც მუ დამ უ ეცრად მო დის
mf
ყვა ვილ თა სურ ნე ლით ის შეგ ვი ღებს კარს
ვინ ი ცის პირ ვე ლად ვინ გვი პო ვა

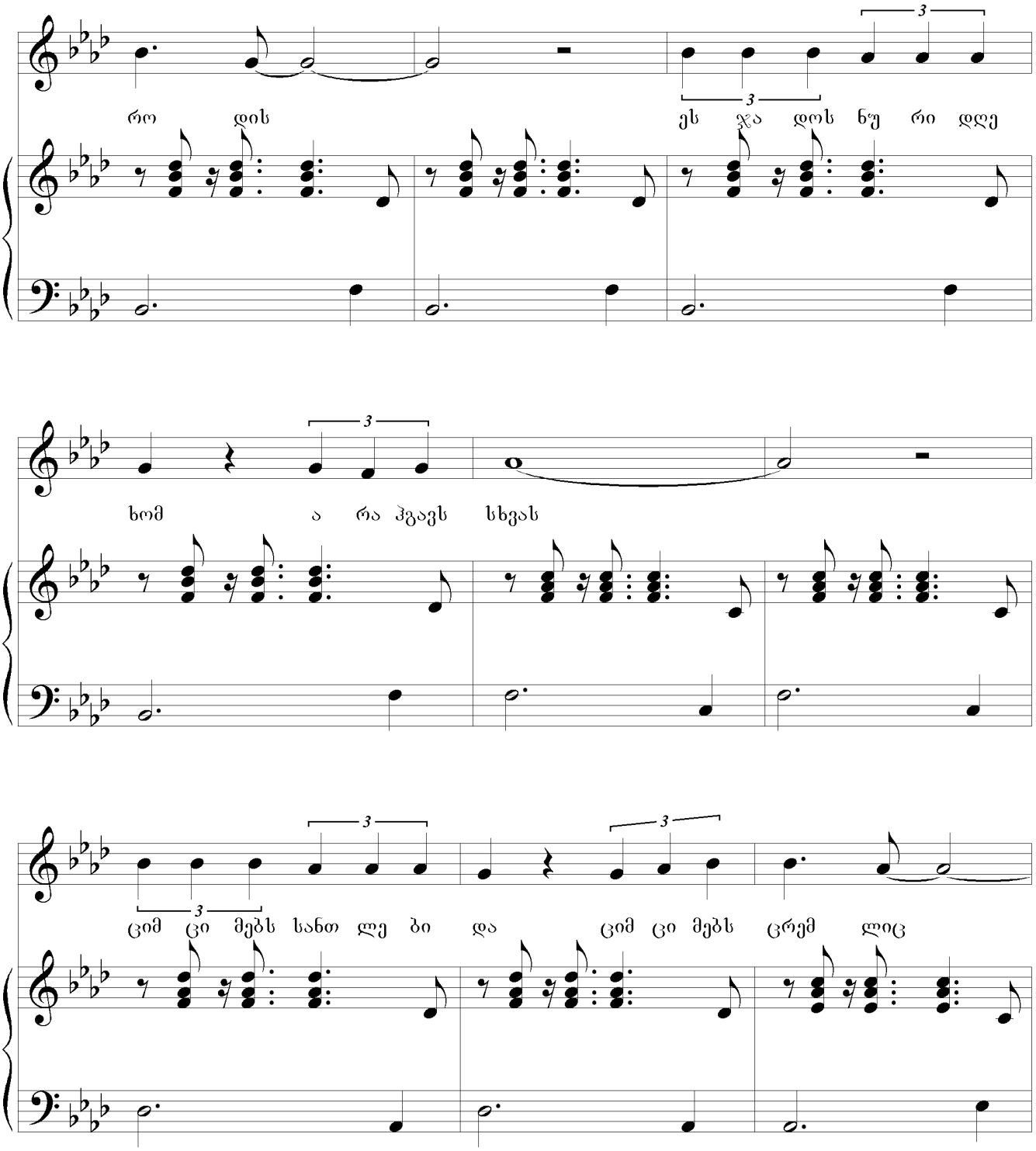
რო დის ეს ჯა დოს ნუ რი დღე
ხომ ა რა ჰგავს სხვას
ციმ ცი მებს სანთ ლე ბი და ციმ ცი მებს ცრემ ლიც

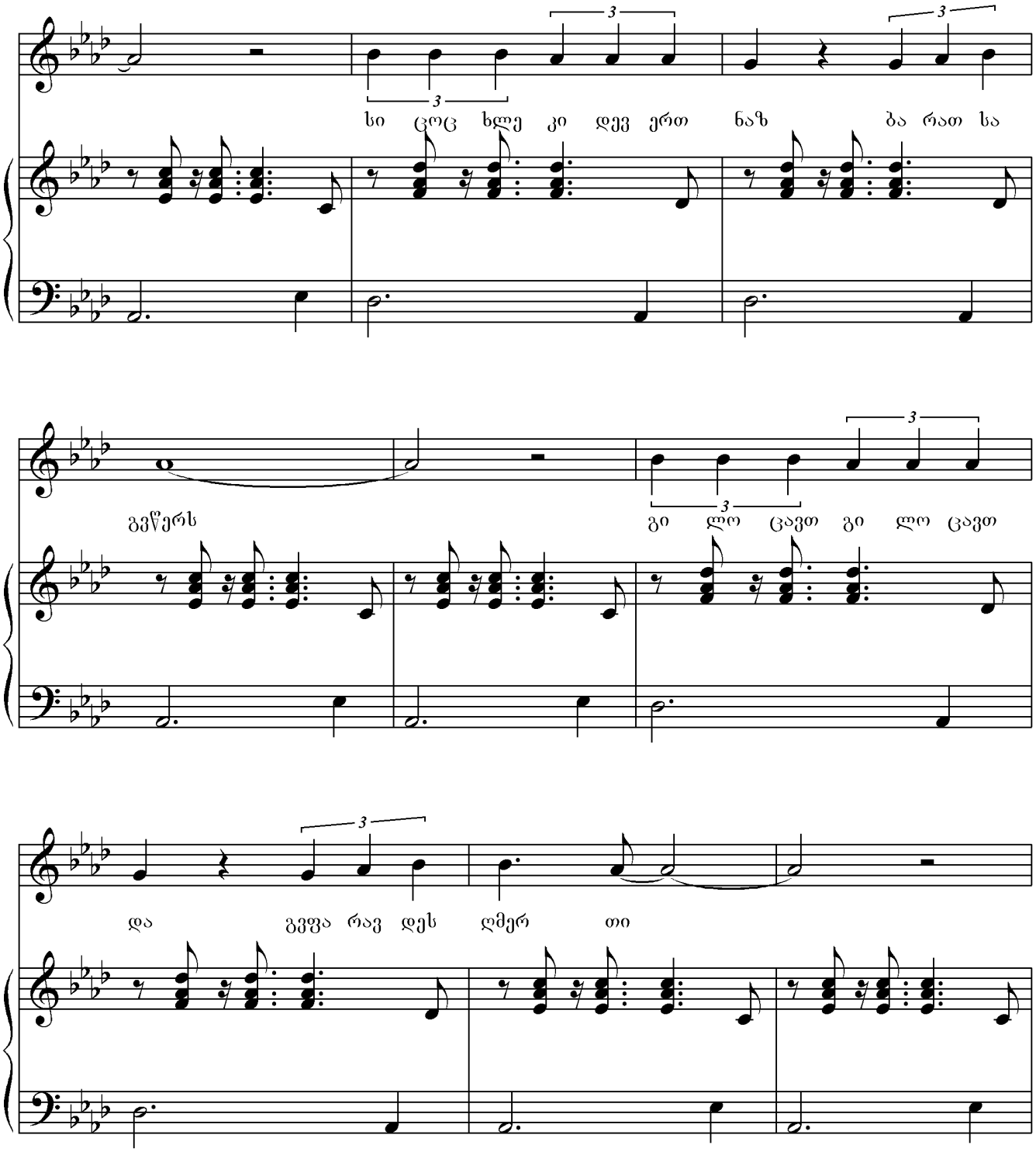
სი ცოც ხლე კი დევ ერთ ნაზ ბა რათ სა
გვწერს
გი ლო ცავთ გი ლო ცავთ
და გვფა რავ დეს ღმერ თი

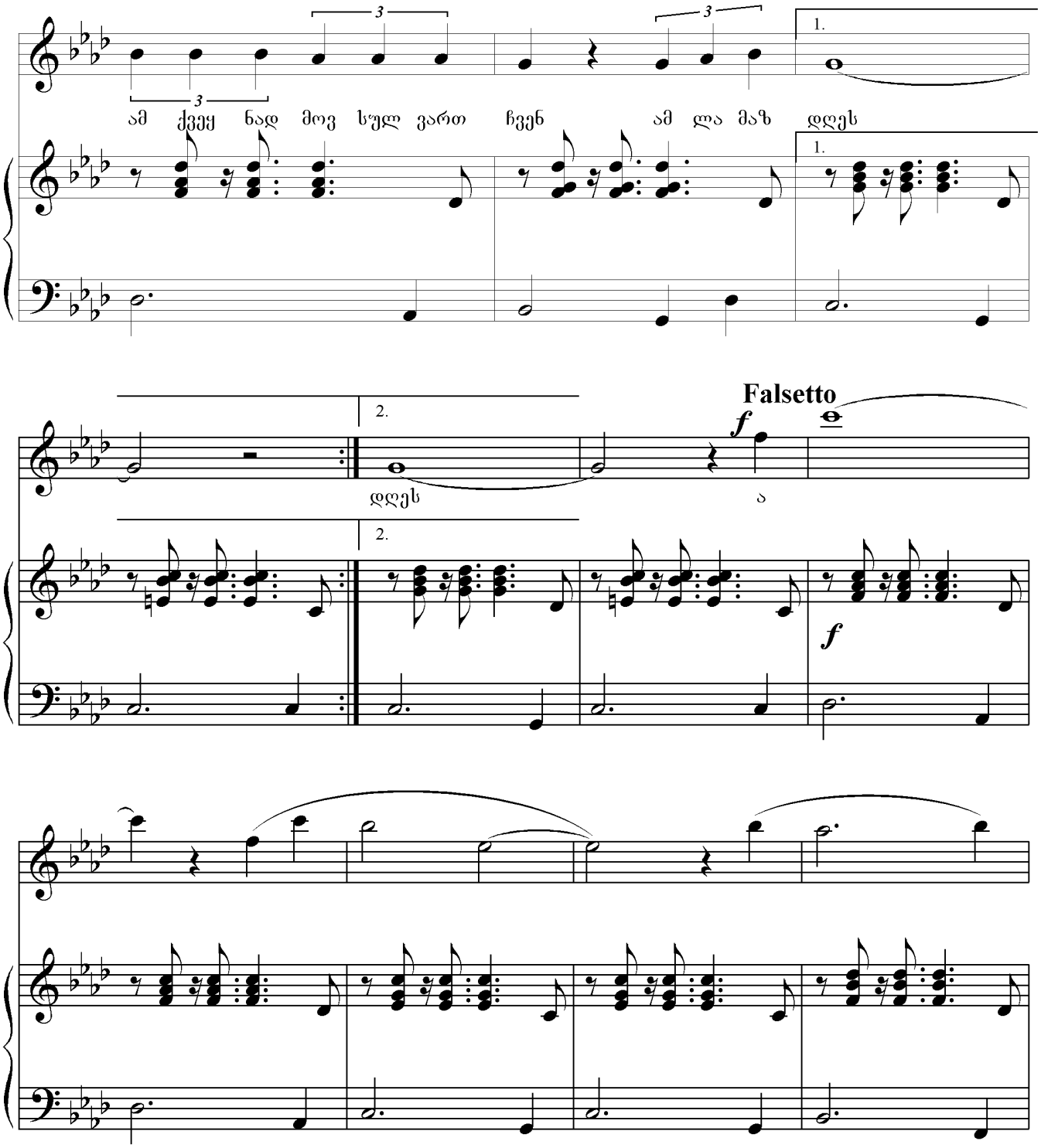
ამ ქვეყ ნად მოვ სულ ვართ ჩვენ ამ ლა მაზ დღეს
1.
2.
Falsetto
f
დღეს
ა

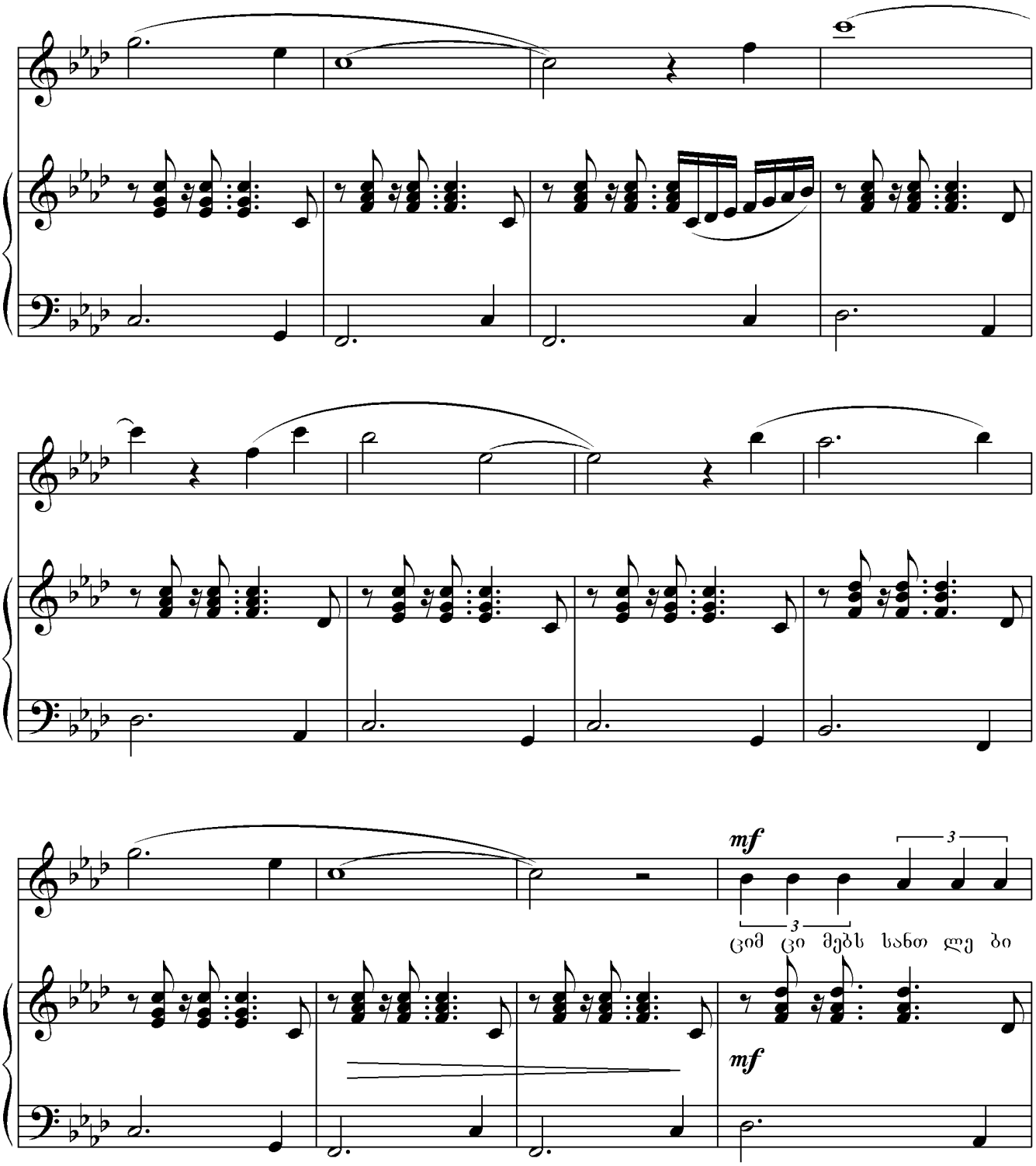
mf
3
3
ციმ ცი მეტს სანთ ლე ბი
mf

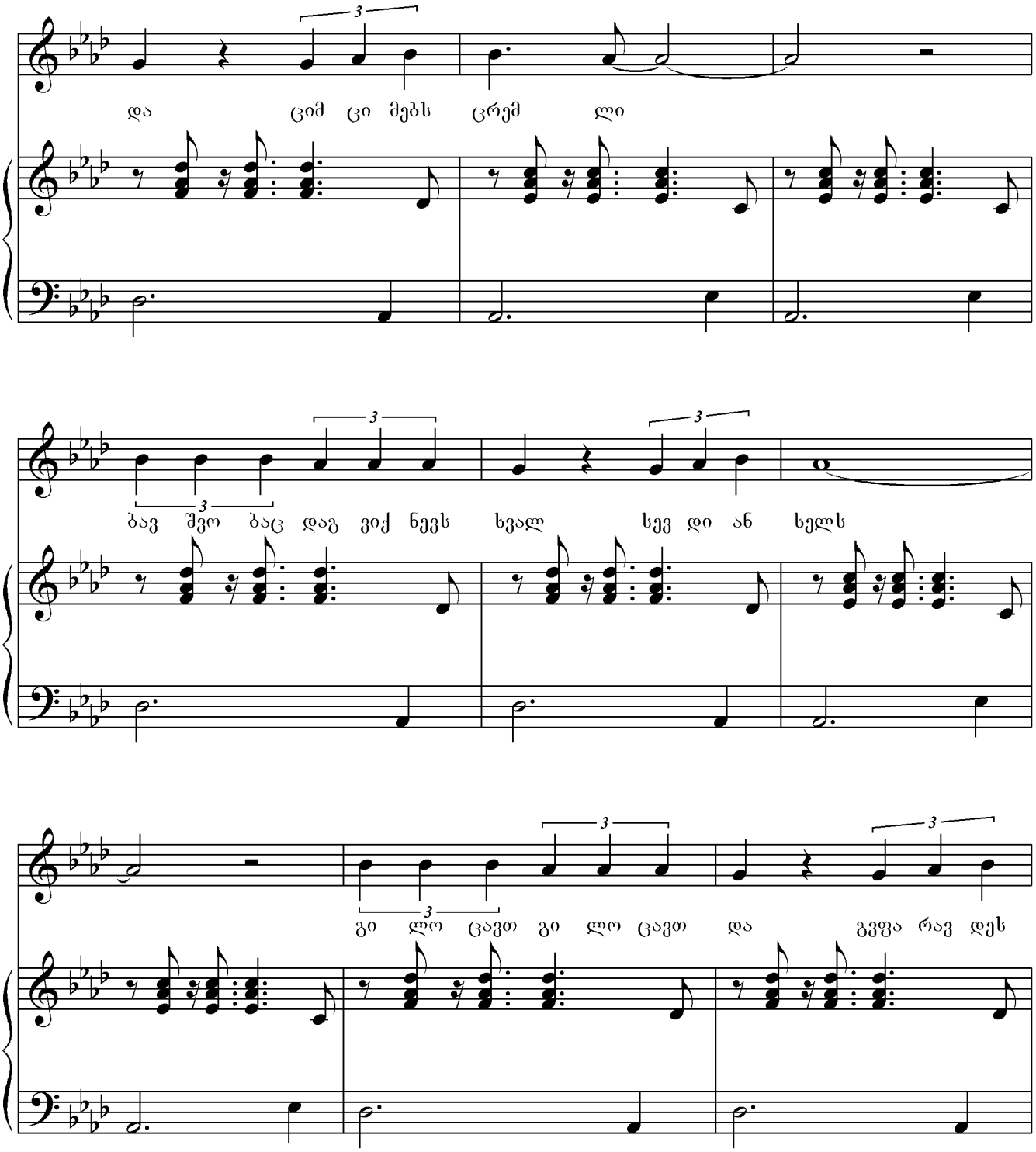
და ციმ ცი მებს ცრემ ლი
ბავ შვო ბაც დაგ ვიქ ნევს ხვალ სევ დი ან ხელს
გი ლო ცავთ გი ლო ცავთ და გვფა რავ დეს

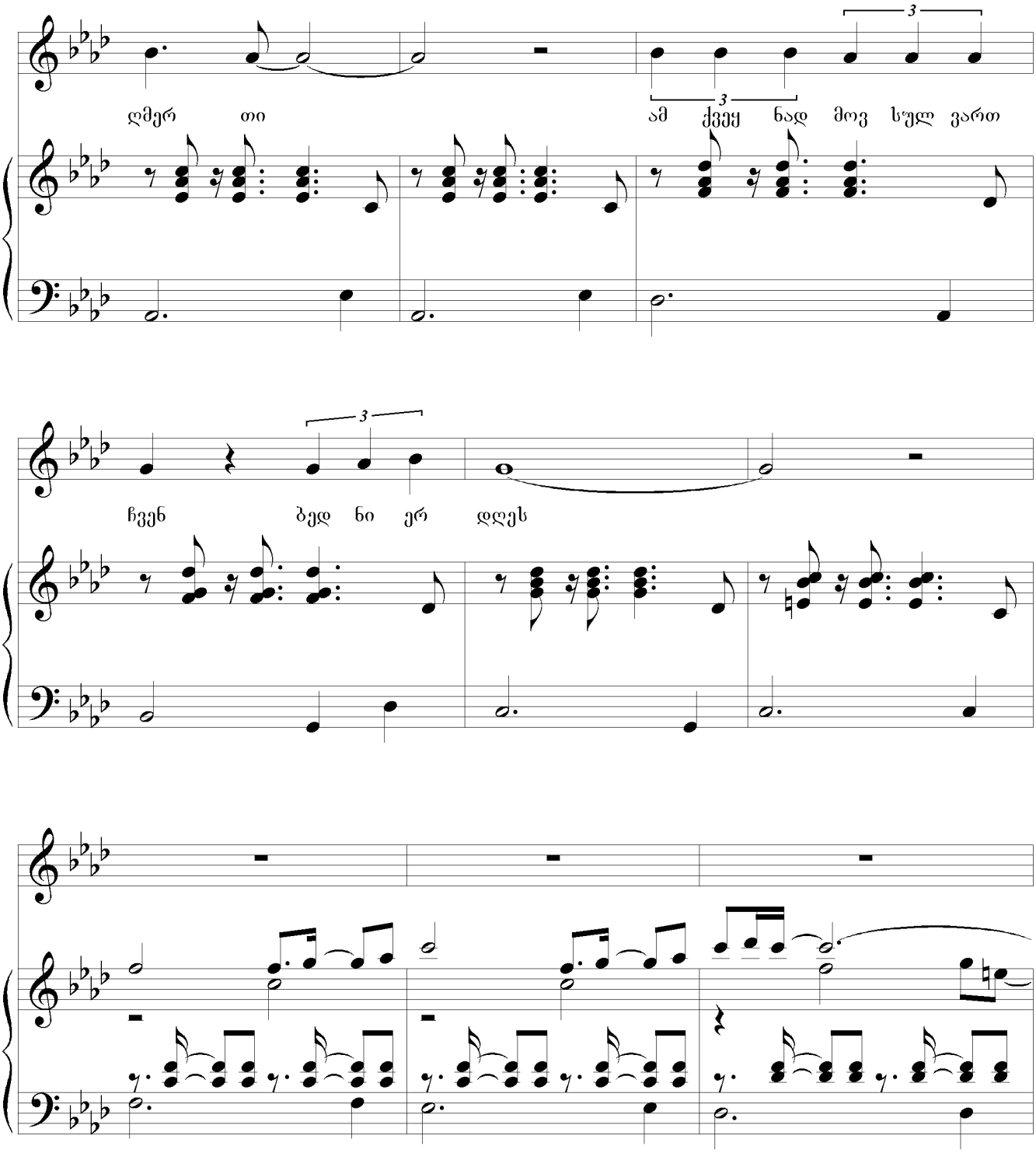
3
3
3
ღმერ თი ამ ქვეყ ნად მოვ სულ ვართ
3
ჩვენ ბედ ნი ერ დღეს

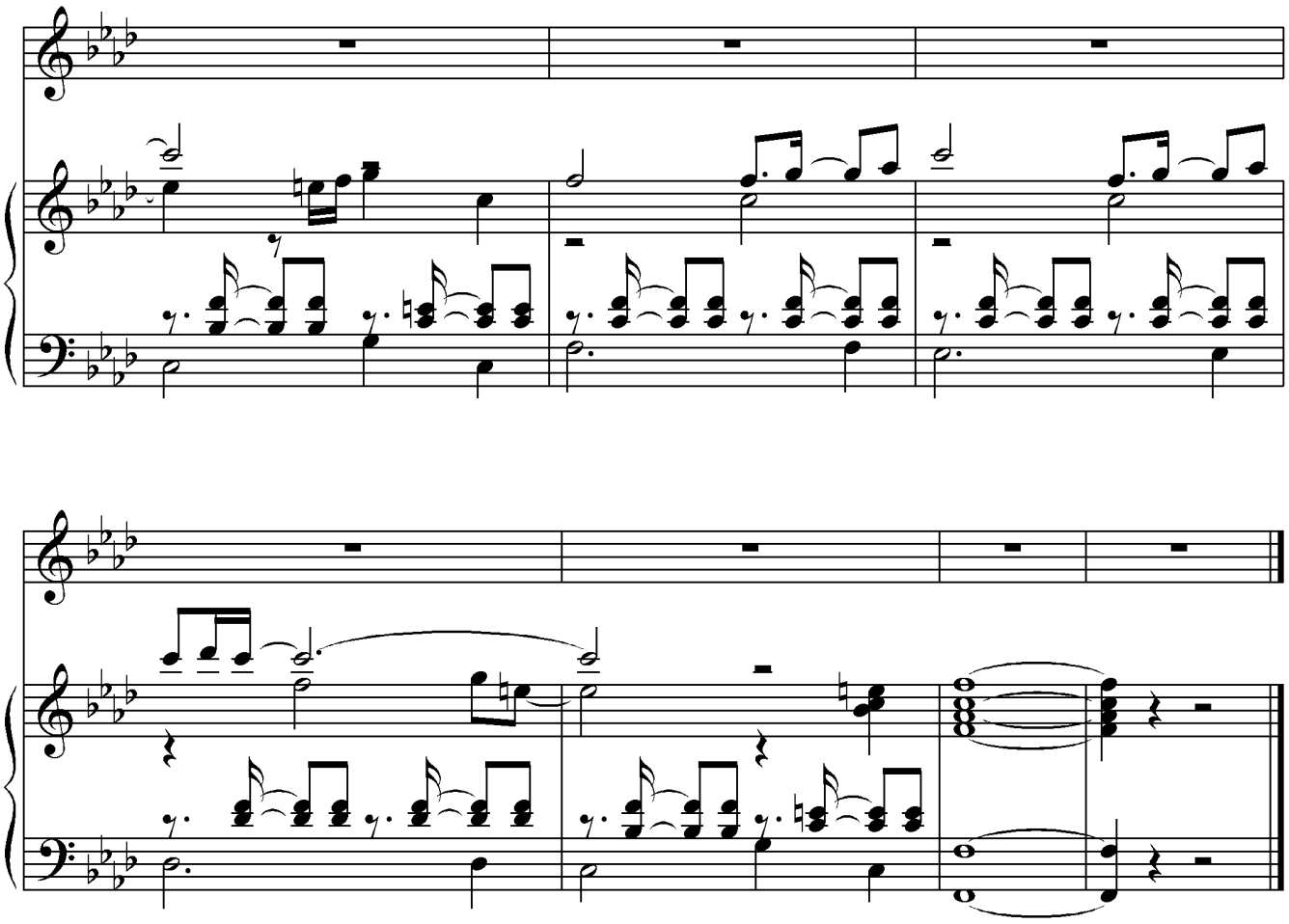

დაბადების დღე

ველით და მაინც უეცრად მოდის,
ყვავილთა სურნელით ის შეგვიღებს კარს,
ვინ იცის პირველად ვინ გვიპოვა, როდის,
ეს ჯადოსნური დღე ხომ არა ჰგავს სხვას.

ციმციმებს სანთლები და ციმციმებს ცრემლიც,
სიცოცხლე კიდევ ერთ ნაზ ბარათსა გვწერს,
გილოცავთ, გილოცავთ და გვფარავდეს ღმერთი,
ამ ქვეყნად მოვსულვართ ჩვენ ამ ლამაზ დღეს.

აქვს დაბადების დღე ზღვას და მშობელ მიწას,
იებს და გვირილებს, მთებს და თვითონ მზეს,
მუზებსაც, ლექსებსაც და მიჯნურთა ფიცსაც,
თვით ამ სიმღერასაც, რომ გიმღერით დღეს.

ციმციმებს სანთლები და ციმციმებს ცრემლიც,
ბავშვობაც დაგვიქნევს ხვალ სევდიან ხელს,
გილოცავთ, გილოცავთ და გვფარავდეს ღმერთი,
ამ ქვეყნად მოვსულვართ ჩვენ ბედნიერ დღეს.

გულს გვიღებს გვკოცნის და შინ გვპატიჟებს ყველას,
ჯადოსნურ სასმისით კვლავ დაგვიტკბობს ყელს,
გვაჩუქებს თბილ სიტყვას, ნაზ ღიმილს და ცეკვას,
ეს ცამდის კეთილი და მართალი დღე.

კ ა ბ ა რ ე

(თეატრალიზებური სიმღერა)

1989 წ. ქ. გორი

მუსიკა ზურაბ ჩინჩალაძის
ლექსი დავით ქურიძის

Animato

Voice

Piano

f

p

mf

ცხო ნე ბუ ლი პა პის პა პა ი ყო კა ცი დარ დი მან დი

mf

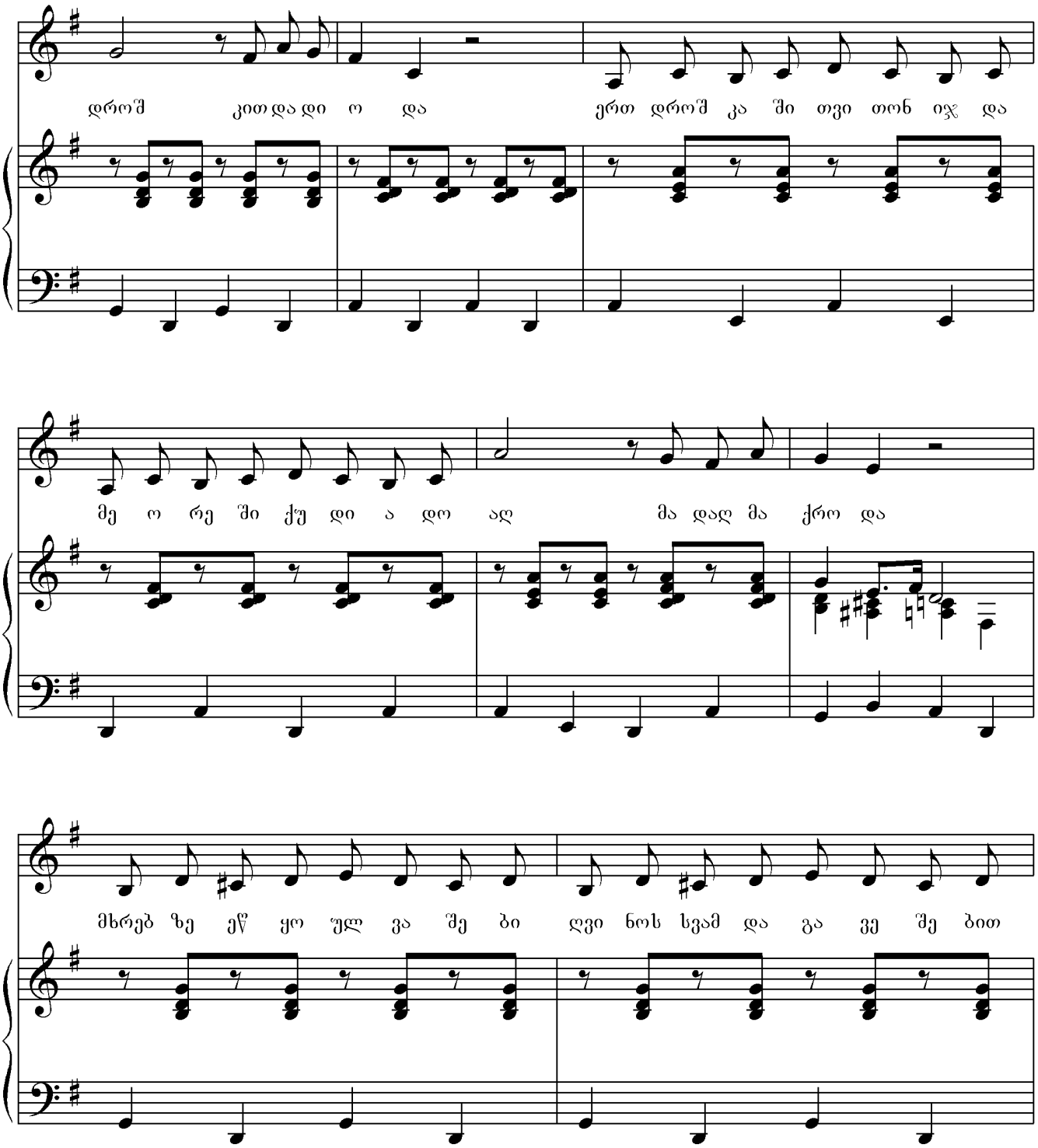
დროშ კით და დი ო და ერთ დროშ კა ში თვი თონ იჯ და
მე ო რე ში ქუ დი ა დო აღ მა დაღ მა ქრო და
მხრებ ზე ეწ ყო ულ ვა შე ბი ღვი ნოს სვამ და გა ვე შე ბით

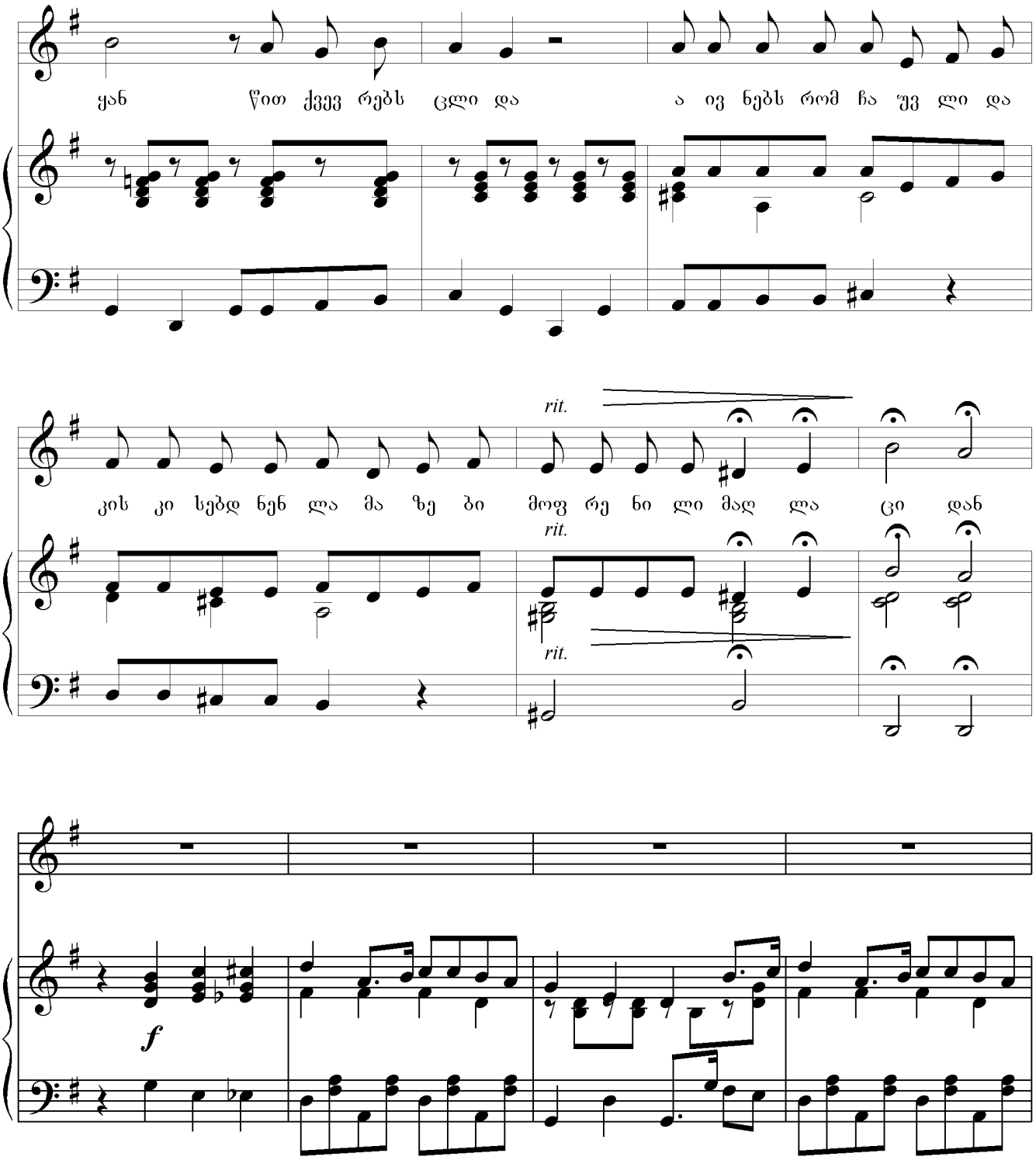
ყან წით ქვევ რებს ცლი და ა ივ ნებს რომ ჩა ვე ლი და
rit.
კის კი სებდ ნენ ლა მა ზე ბი მოფ რე ნი ლი მაღ ლა ცი დან
rit.
rit.
f

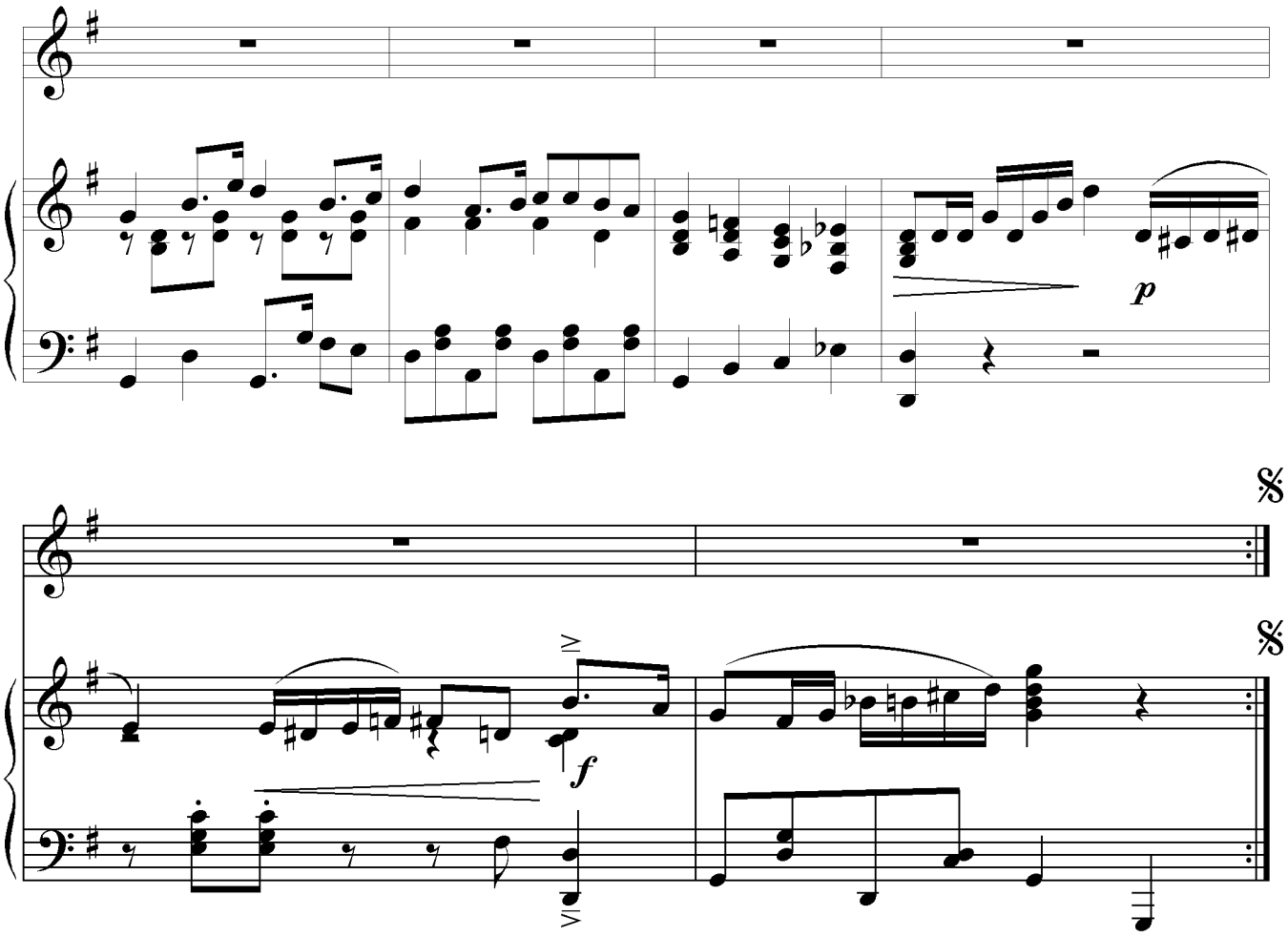
p
f

კაბარე

ცხონებული პაპის პაპა იყო კაცი დარდიმანდი,
დროშკით დადიოდა,
ერთ დროშკაში თვითონ იჯდა, მეორეში ქუდი ედო,
აღმა დაღმა ქროდა.
    მხრებზე ეწყო ულვაშები, ღვინოს სვამდა გავეშებით,
    ყანწით ქვევრებს ცლიდა,
    აივნებს რომ ჩაუვლიდა კისკისებდნენ ლამაზები,
    მოფრენილი მაღლა ციდან.
მამის პაპა როგორც ლორდი დადიოდა ძველი ფორდით,
ცილინდრით და ტროსტით,
არა ჰქონდა წამით მოცლა ლამაზებიც ღვთიურ კოცნას,
უგზავნიდნენფოსტით.
    კაზინოში ჰქონდა ბლატი, მოსდიოდა კარგი კარტი,
    გულს ებნია ვარდი,
    კაბარეში ყავას სვამდა, ჩარლსტონის და ტანგოს გარდა
    არა ჰქონდა მეტი დარდი.
ახლა რეტროს მოდა მოდის, გამახსენდა პაპის ტროსტი,
და ბებერი ფორდი,
ქანჩს და ჩაქუჩს არ ვიცილებ, მეზობლებსაც არ ვაძინებ,
ოჯახში მაქვს ფრონტი.
    ახლა მხოლოდ ერთსა ვდარდობ, ულვასები გამეზარდოს,
    ვინ მიშოვის წამალს?
    მოვახტები ჩემს ფორდს ფრთამალს როგორც მამაჩემის პაპა,
    კაბარეში წავალ! წავალ!

ყოველთვის

2003 წ. ქ. თბილისი

მუსიკა ზურაბ ჩინჩალაძის
ლექსი დავით ქურიძის

Andante

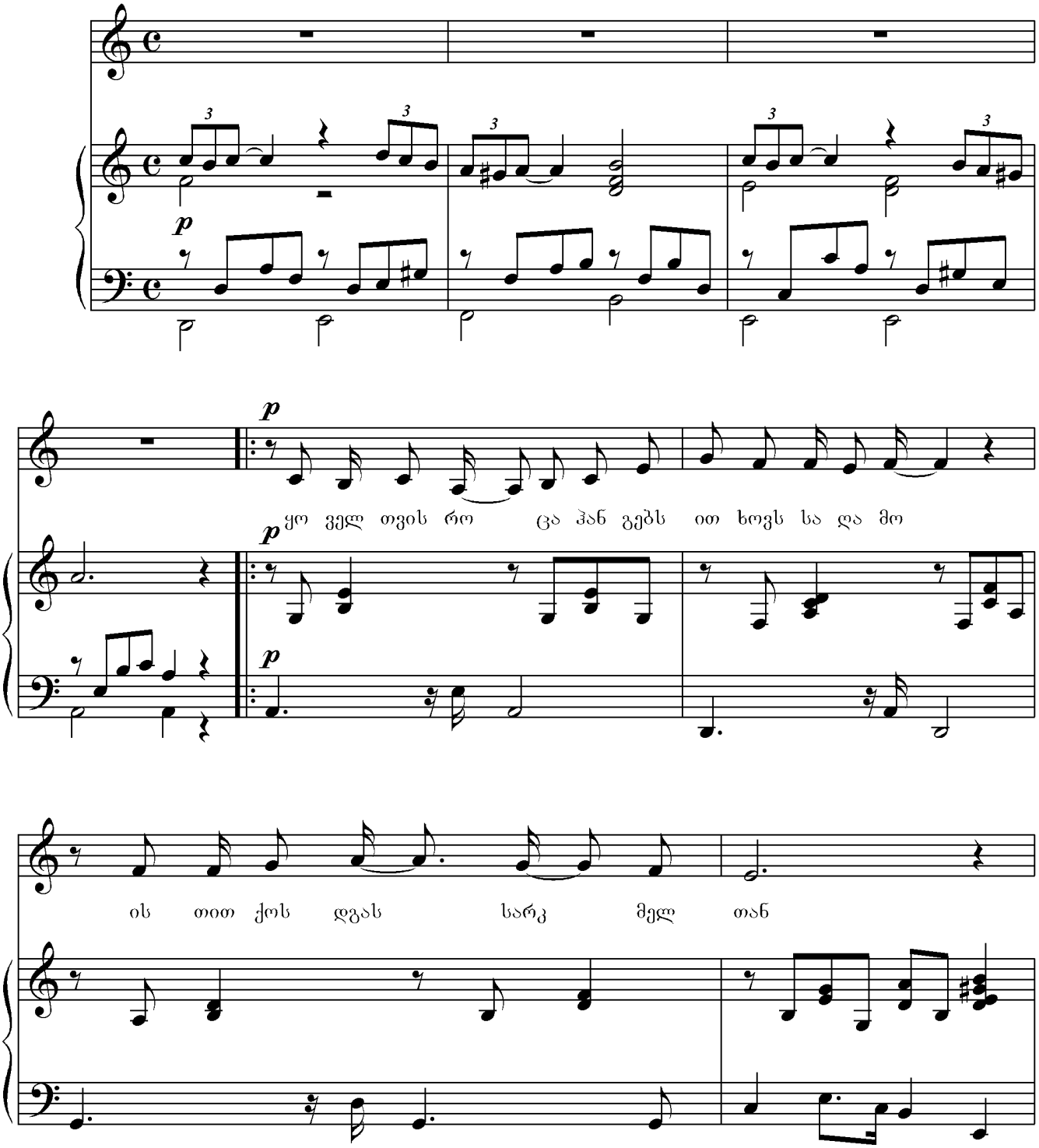

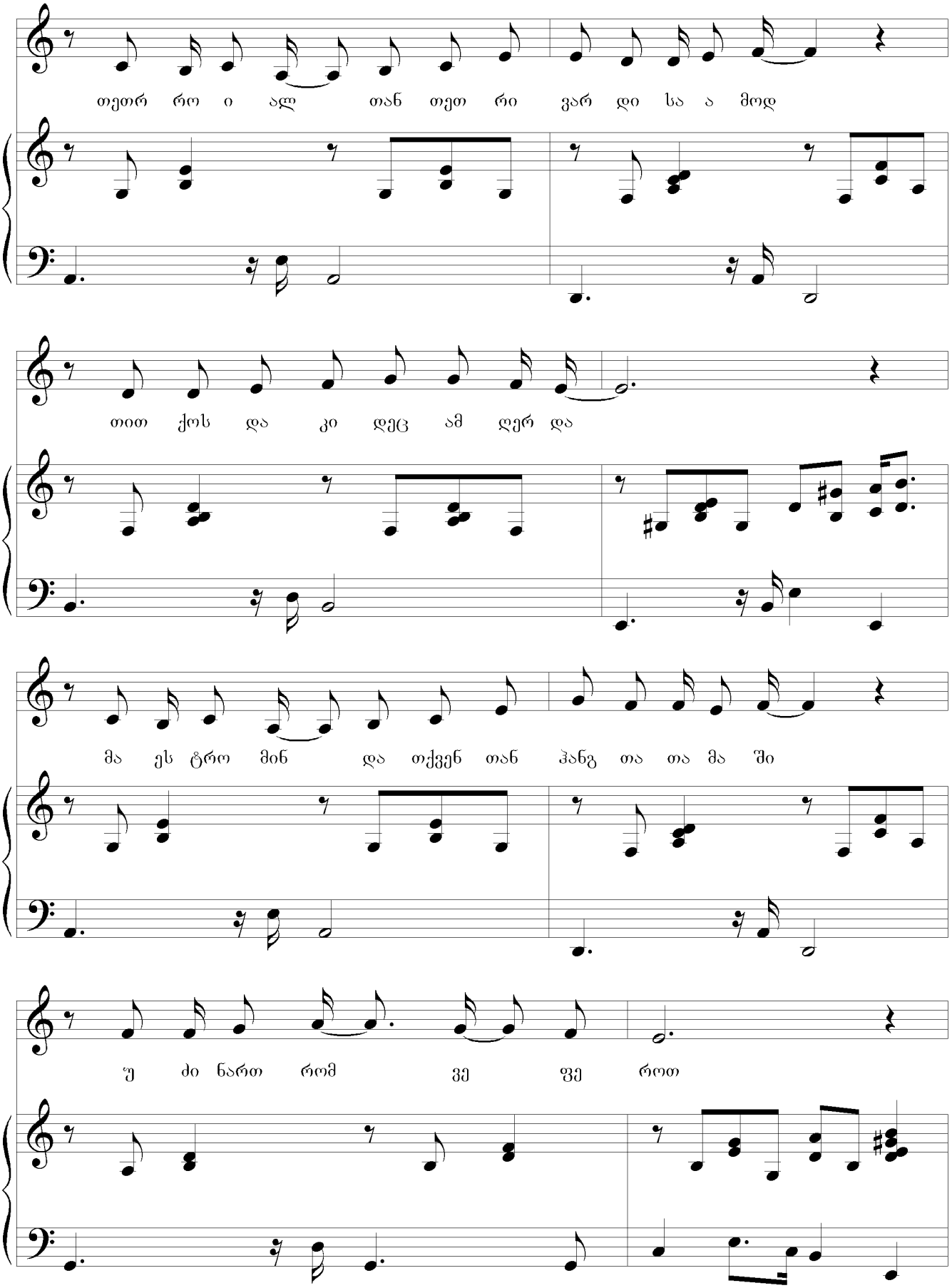
თეთრ რო ი ალ თან თეთ რი ვარ დი სა ა მოდ
თით ქოს და კი დეც ამ ღერ და
მა ეს ტრო მინ და თქვენ თან ჰანგ თა თა მა ში
უ ძი ნართ რომ ვე ფე როთ

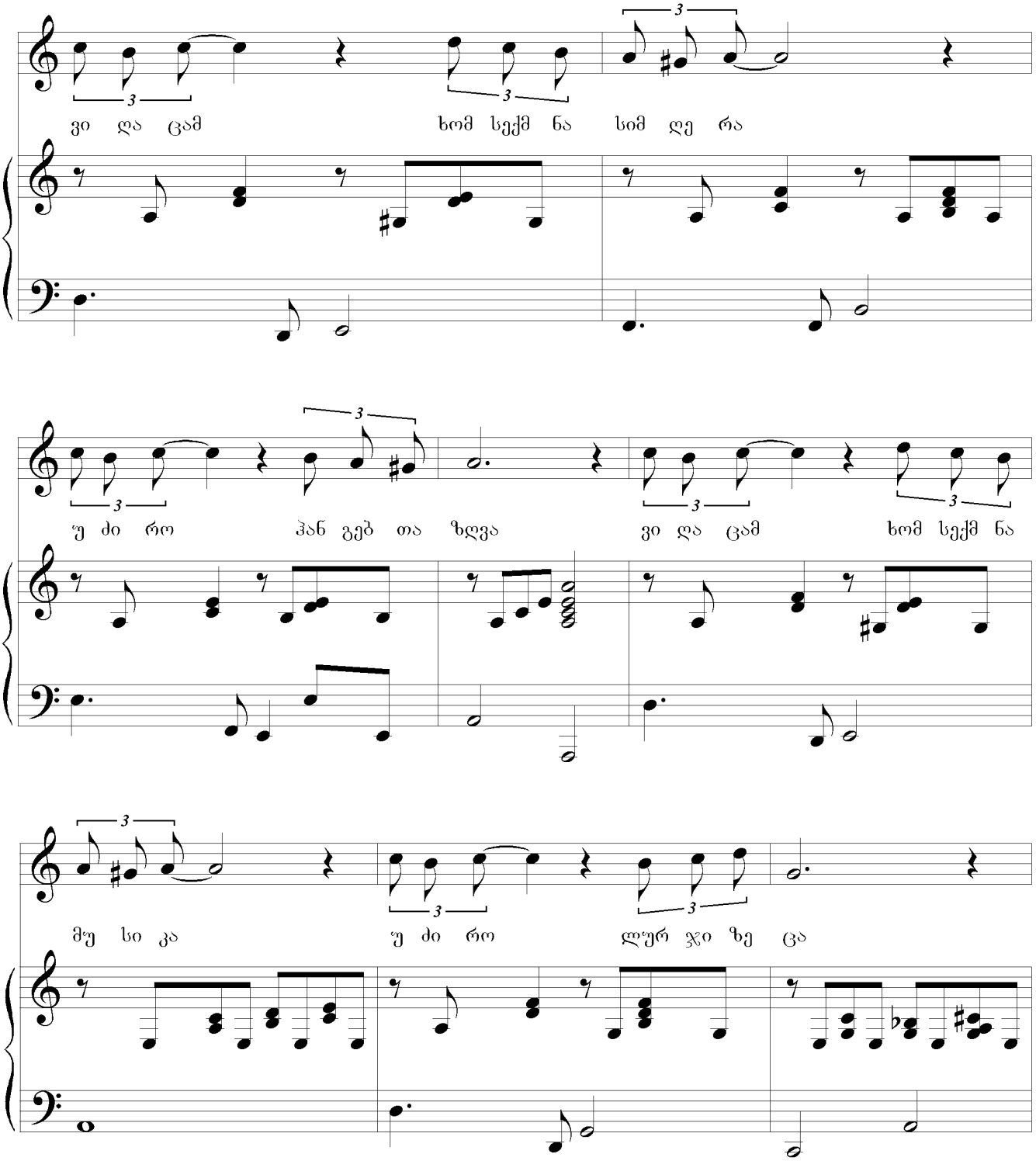
ვი და ცამ ხომ სექმ ნა სიმ დე რა
უ ძი რო ჰან გებ თა ზღვა ვი და ცამ ხომ სექმ ნა
მუ სი კა უ ძი რო ლურ ჯი ზე ცა

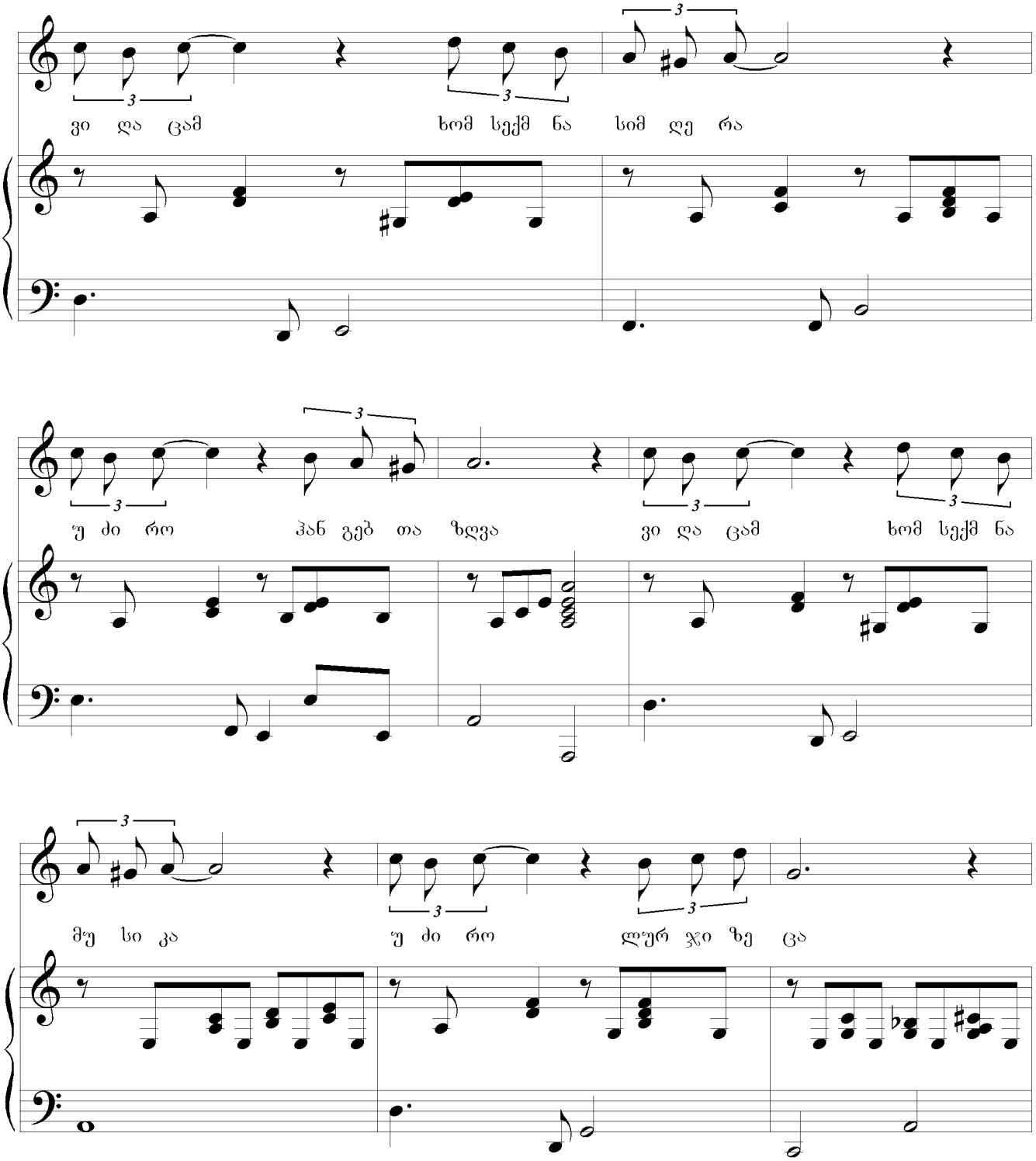
ვი და ცამ ხომ სექმ ნა სიმ დე რა
უ ძი რო ჰან გებ თა ზღვა ვი და ცამ ხომ სექმ ნა
მუ სი კა უ ძი რო ლურ ჯი ზე ცა

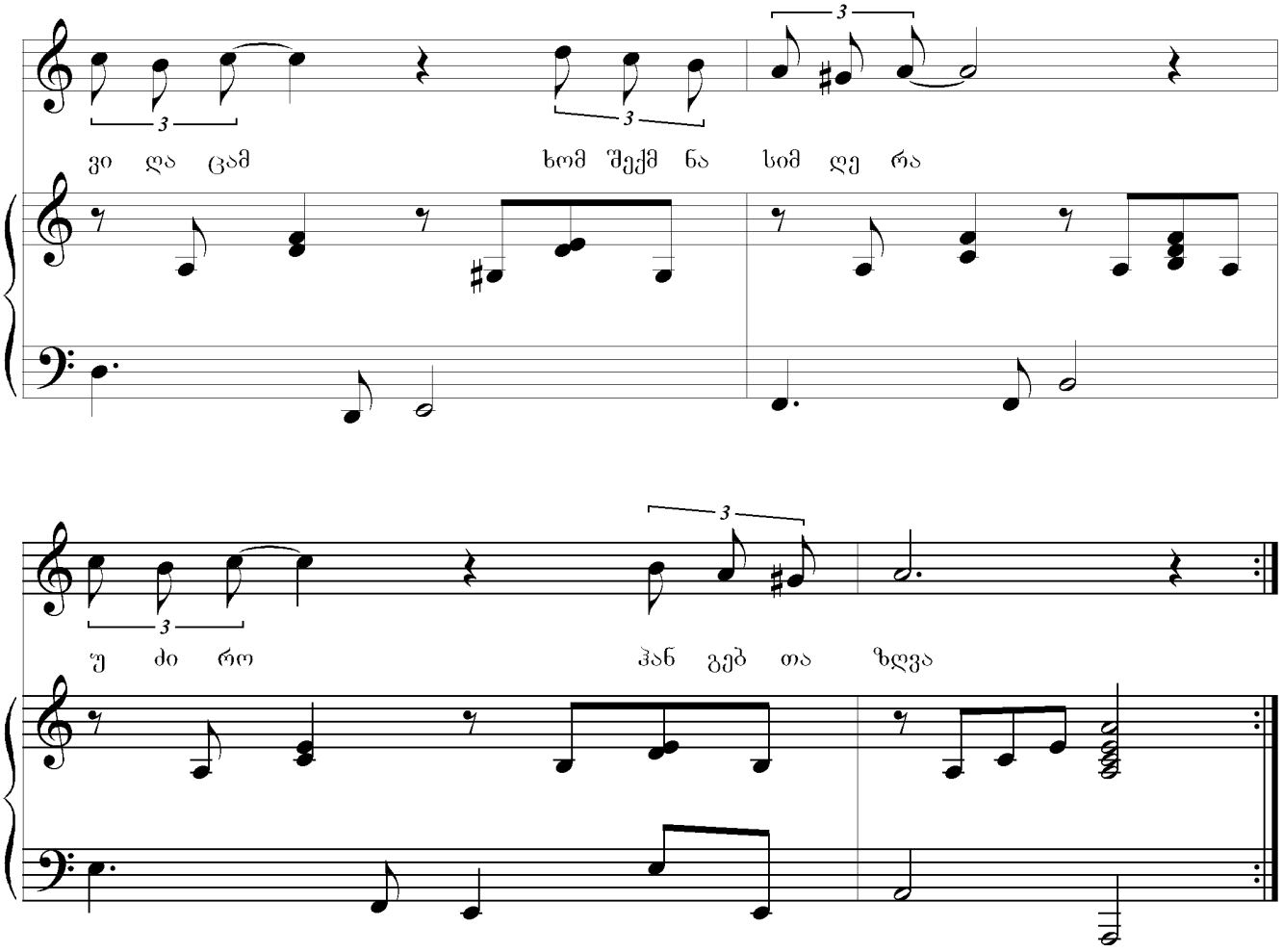
ვი და ცამ ხომ შექმ ნა სიმ დე რა
უ ძი რო ჰან გებ თა ზდვა

ყოველთვის

ყოველთვის, როცა ჰანგებს ითხოვს საღამო,
ის თითქოს დგას სარკმელთან,
თეთრ როიალთან თეთრი ვარდი საამოდ
თითქოს და კიდეც ამღერდა.
    მაესტრო მინდა თქვენთან ჰანგთა თამაში,
    უძინართ რომ ვეფეროთ,
    მინდა ვიაროთ ფიქრით ღამის ქალაქში,
    და ყველა სახლთან ვიმღერო.

მისამღერი: ვიღაცამ ხომ შექმნა მუსიკა,
    უძირო ლურჯი ზეცა,
    ვიღაცამ ხომ შექმნა სიმღერა,
    უძირო ჰანგებთა ზღვა.

ყოველთვის მიყვარდი მუსიკა,
ჩვენ ერთად მივყვებით გზებს,
სიცოცხლე გამითბე მუსიკა,
ვმღერი და სულში დგას მზე.

გოგოვ მიყვარხარ

1994 წ. ბაზალეთი

მუსიკა ზურაბ ჩინჩალაძის
ლექსი ნინო სირბილაძის

Presto

Voice

Piano

f

mf

რა ღას ვე ლო დე ბი

mf

შენ უკ ვე სხვი სი ხარ ვე ღარც კი მოგკ რავ თვალს

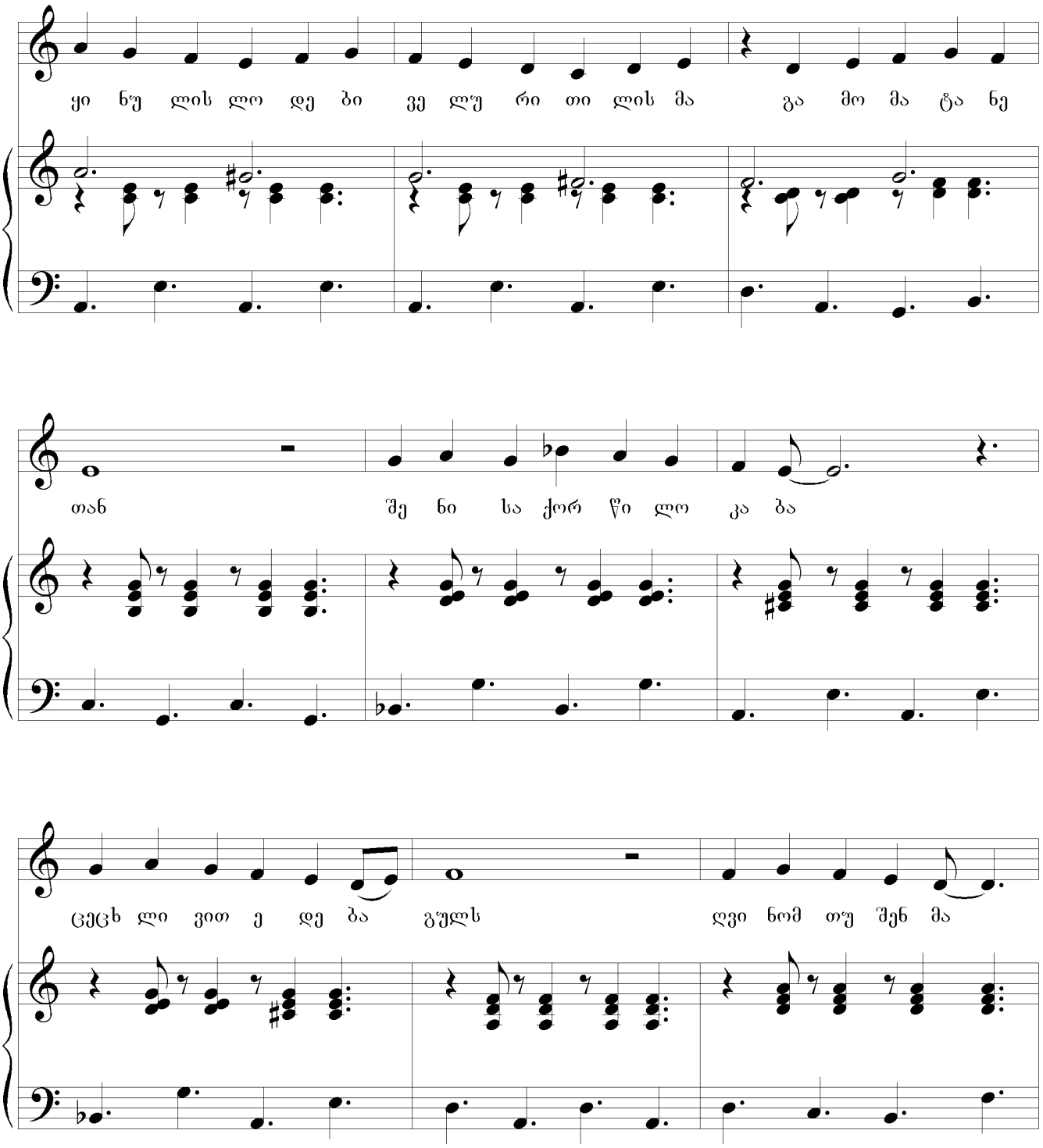
ყი ნუ ლის ლო დე ბი ვე ლუ რი თი ლის მა გა მო მა ტა ნე
თან შე ნი სა ქორ წი ლო კა ბა
ცეცხ ლი ვით ე დე ბა გულს ღვი ნომ თუ შენ მა

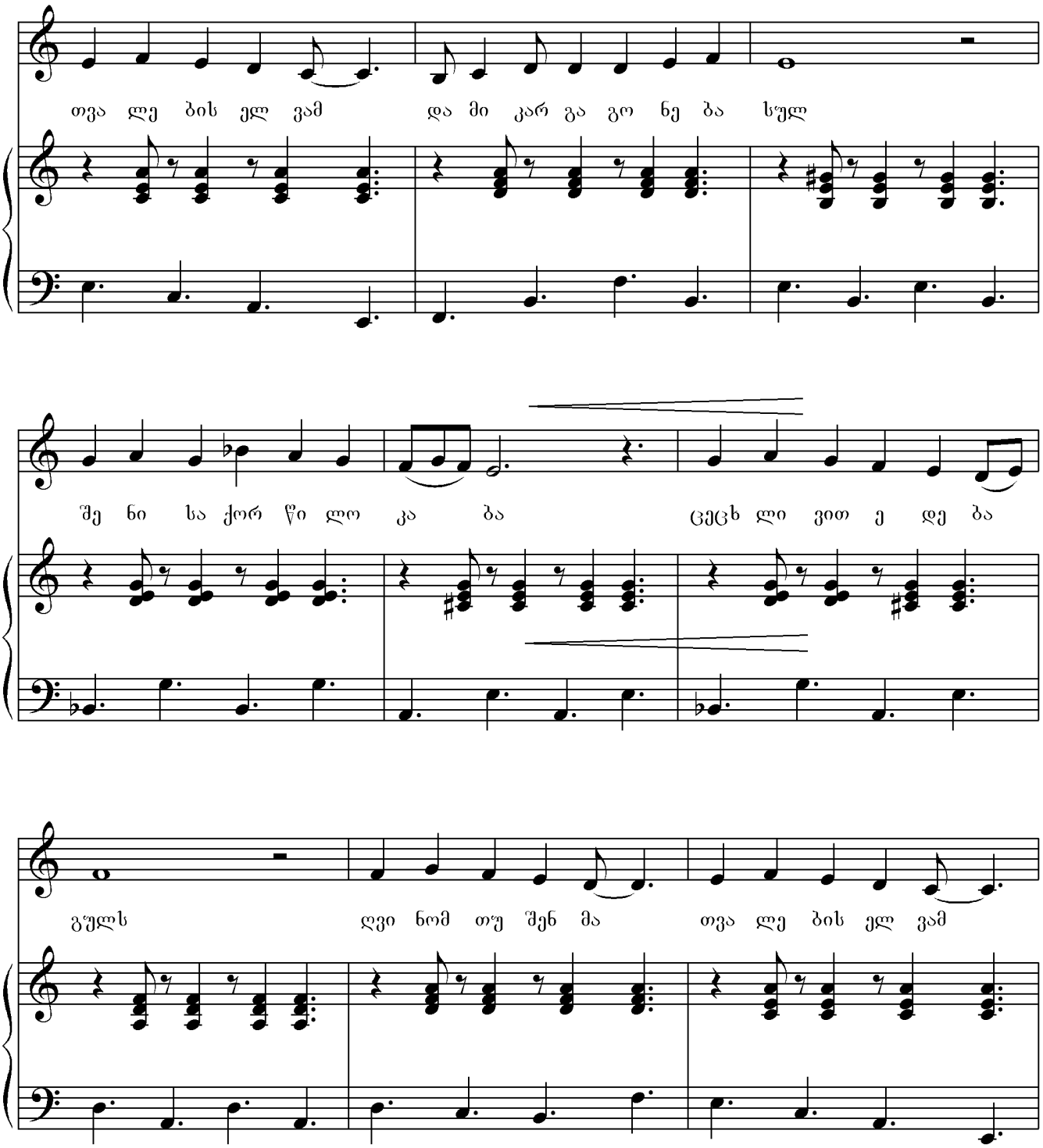
თვა ლე ბის ელ ვამ
და მი კარ გა გო ნე ბა სულ
შე ნი სა ქორ წი ლო კა ბა
ცეცხ ლი ვით ე დე ბა
გულს
ღვი ნომ თუ შენ მა
თვა ლე ბის ელ ვამ

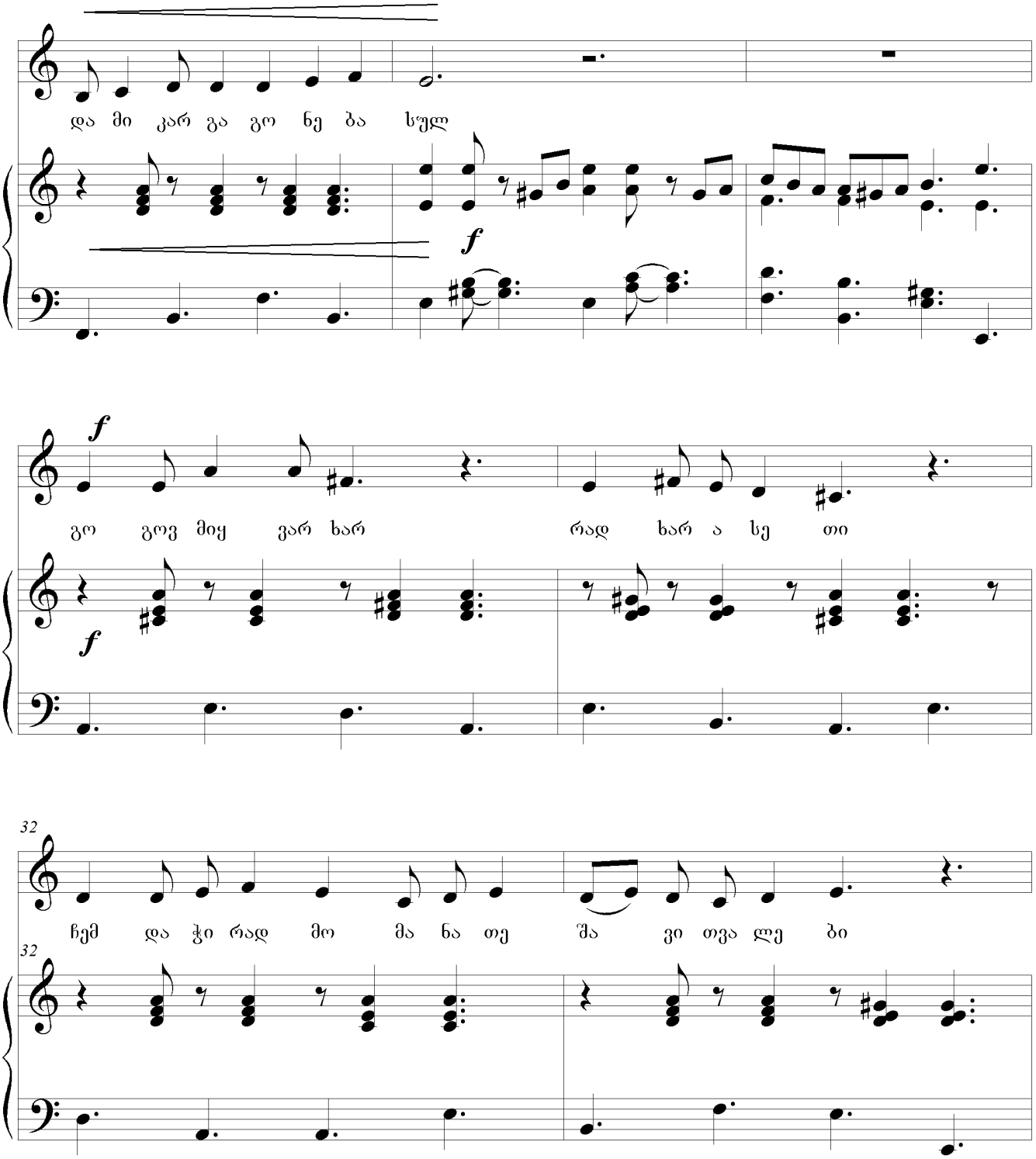
და მი კარ გა გო ნე ბა სულ
f
f
f
გო გოვ მიყ ვარ ხარ
რად ხარ ა სე თი
32
ჩემ და ჭი რად მო მა ნა თე
შა ვი თვა ლე ბი
32

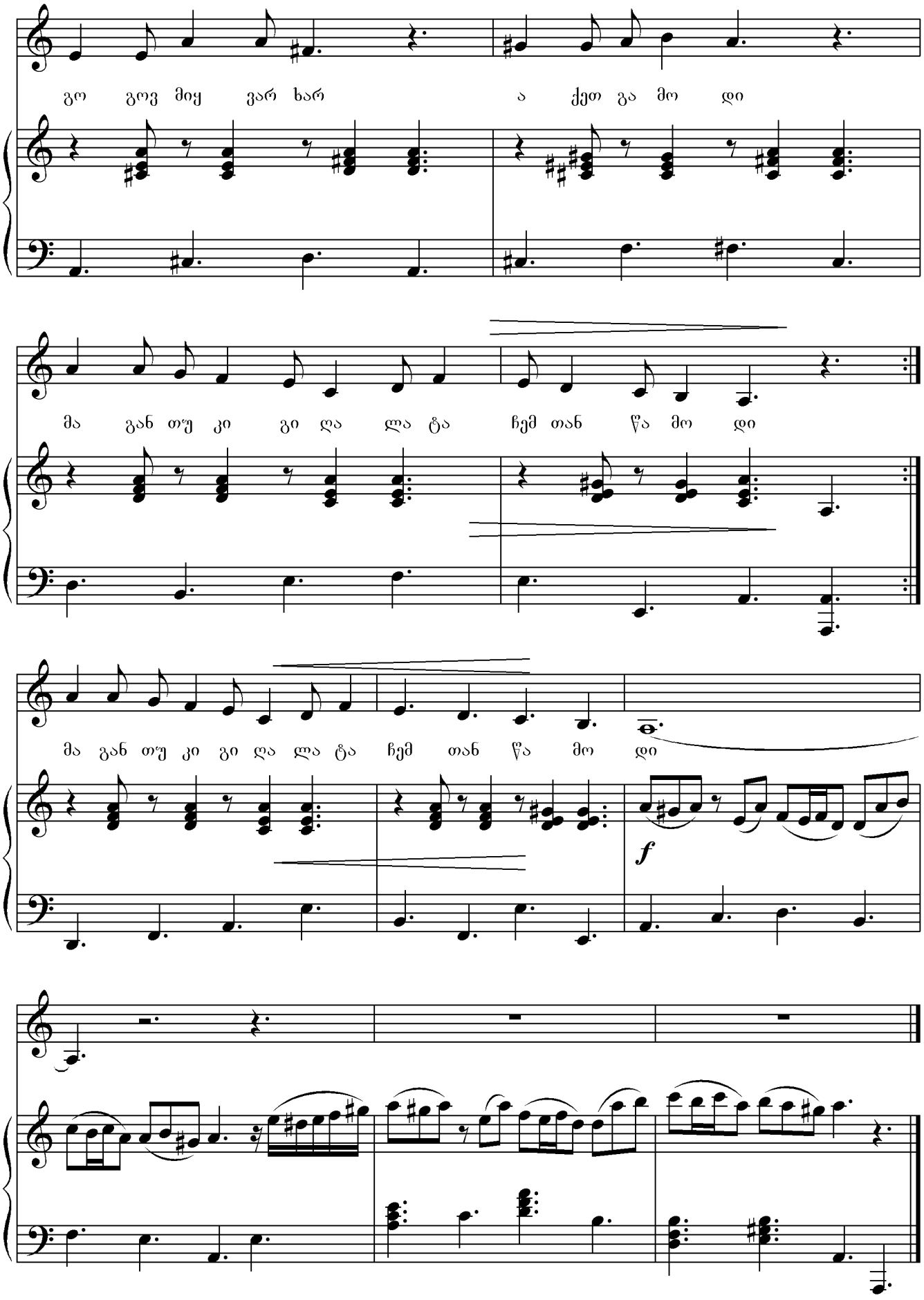
გო გოვ მიყ ვარ ხარ ა ქეთ გა მო დი
მა გან თუ კი გი ღა ლა ტა ჩემ თან წა მო დი
მა გან თუ კი გი ღა ლა ტა ჩემ თან წა მო დი
f

გოგოვ მიყვარხარ

რაღას ველოდები შენ უკვე სხვისი ხარ,
ვეღარც კი მოგკრავ თვალს,
ყინულის ლოდები, ველური თილისმა,
გამომატანე თან.
შენი საქორწილო კაბა,
ცეცხლივით ედება გულს,
ღვინომ თუ შენმა,
თვალების ელვამ,
დამიკარგა გონება სულ.

მის: გოგოვ მიყვარხარ რა ხარ ასეთი,
ჩემდა ჭირად მომანათე შავი თვალები,
გოგოვ მიყვარხარ აქეთ გამოდი,
მაგან თუ კი გიღალატა ჩემთან წამოდი.

აღარც გელოდები შენ ისე შორსა ხარ,
და ისეთ ბადეს ქსოვ,
რომ ჩემი გახვევა მაცდური ღიმილით,
არ დაგაჭირვებ დროს.
მაგრამ თუ გამიწყრა ღმერთი,
კვლავ აგედევნები თან,
წამიხვალ ვერსად, შემოგხვევ ხელებს,
და ჩემს იქით არ გექნება გზა.

მოგიტაცებ 2

1995 წ. ქ.თბილისი

Allegro

მუსიკა ზურაბ ჩინჩალაძის
ლექსი მერაბ ხუჭუასი

Voice

Piano

ff

mf

ა რა ა რა გავ გიჟ დე ბი დრო გა ვი და რამ დე ნი

mf

მო გი რა ცე და ვა ყე ნე საშ ვე ლი

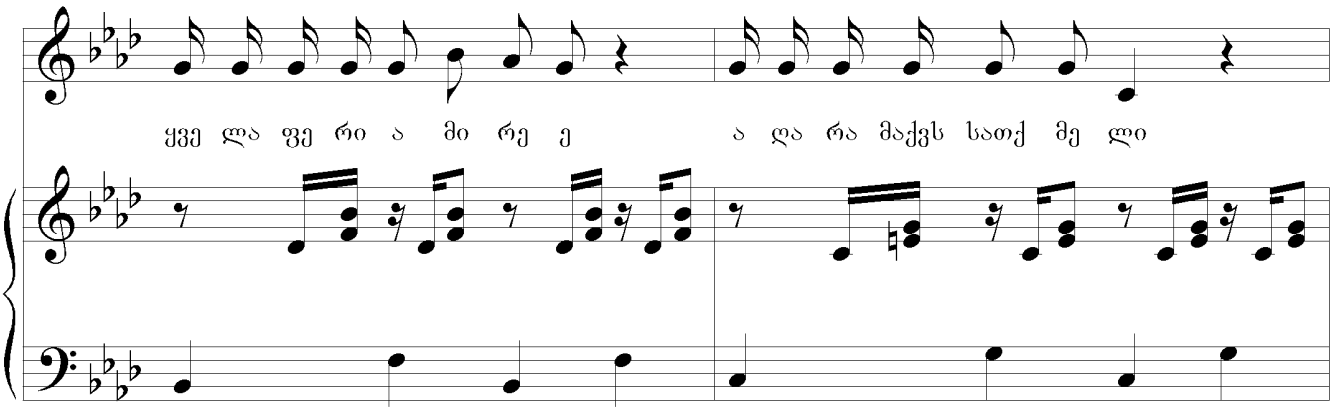
ყვე ლა ფე რი ა მი რე ე
ა ღა რა მაქვს სათქ მე ლი

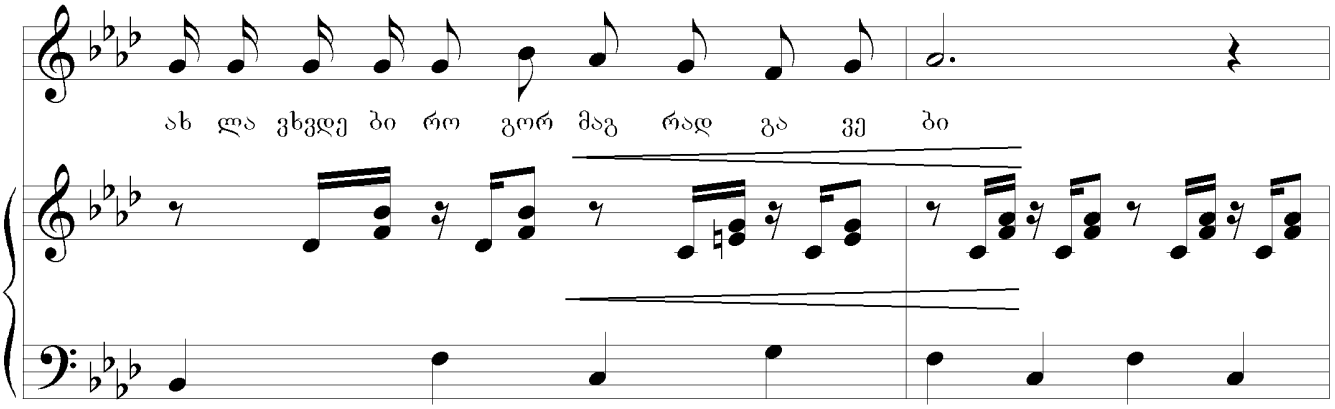
ახ ლა ვხვდე ბი რო გორ მაგ რად გა ვე ბი

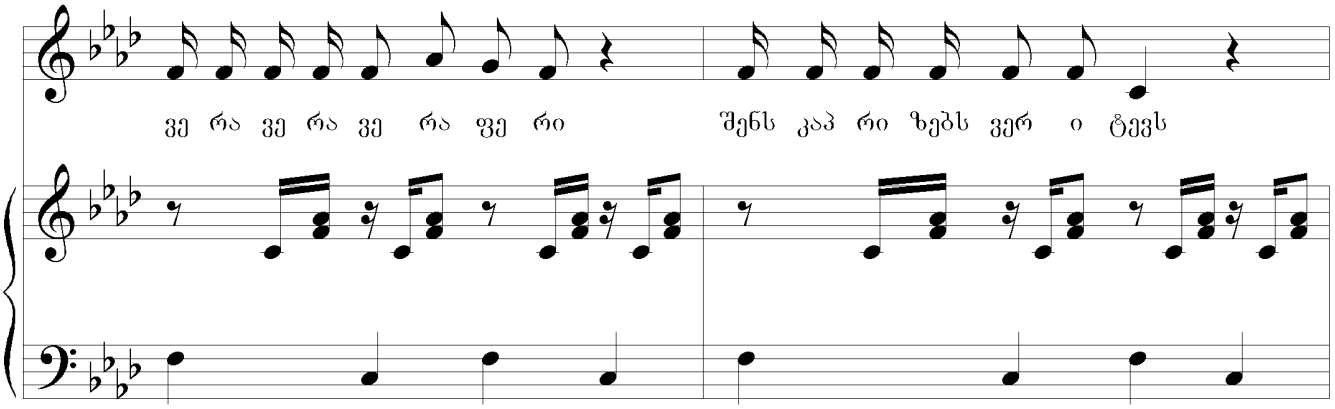
ვე რა ვე რა ვე რა ფე რი
შენს კაპ რი ზებს ვერ ი ტევს

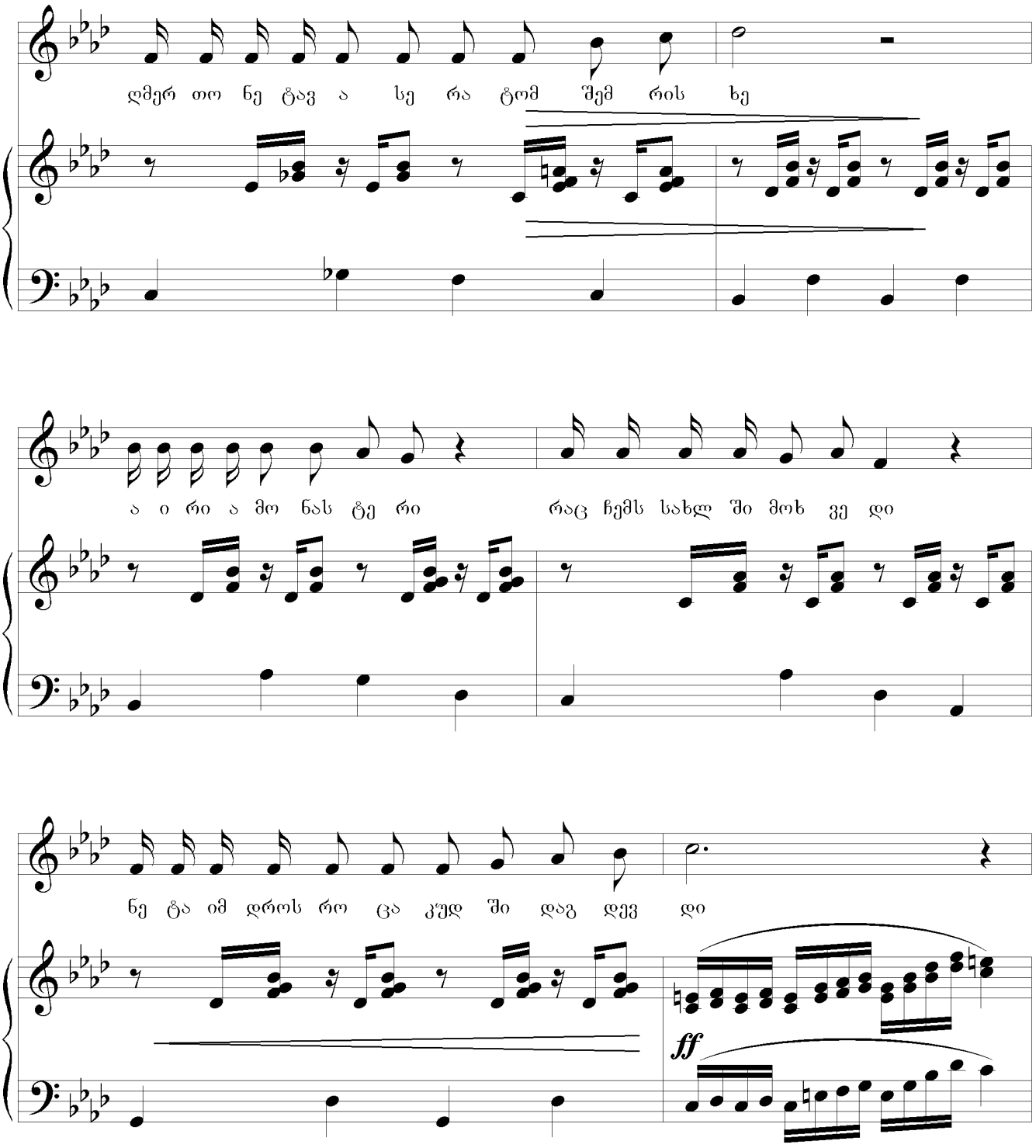
დმერ თო ნე ტავ ა სე რა ტომ შემ რის ხე
ა ი რი ა მო ნას ტე რი
რაც ჩემს სახლ ში მოხ ვე დი
ნე ტა იმ დროს რო ცა კუდ ში დაგ დევ დი
ff

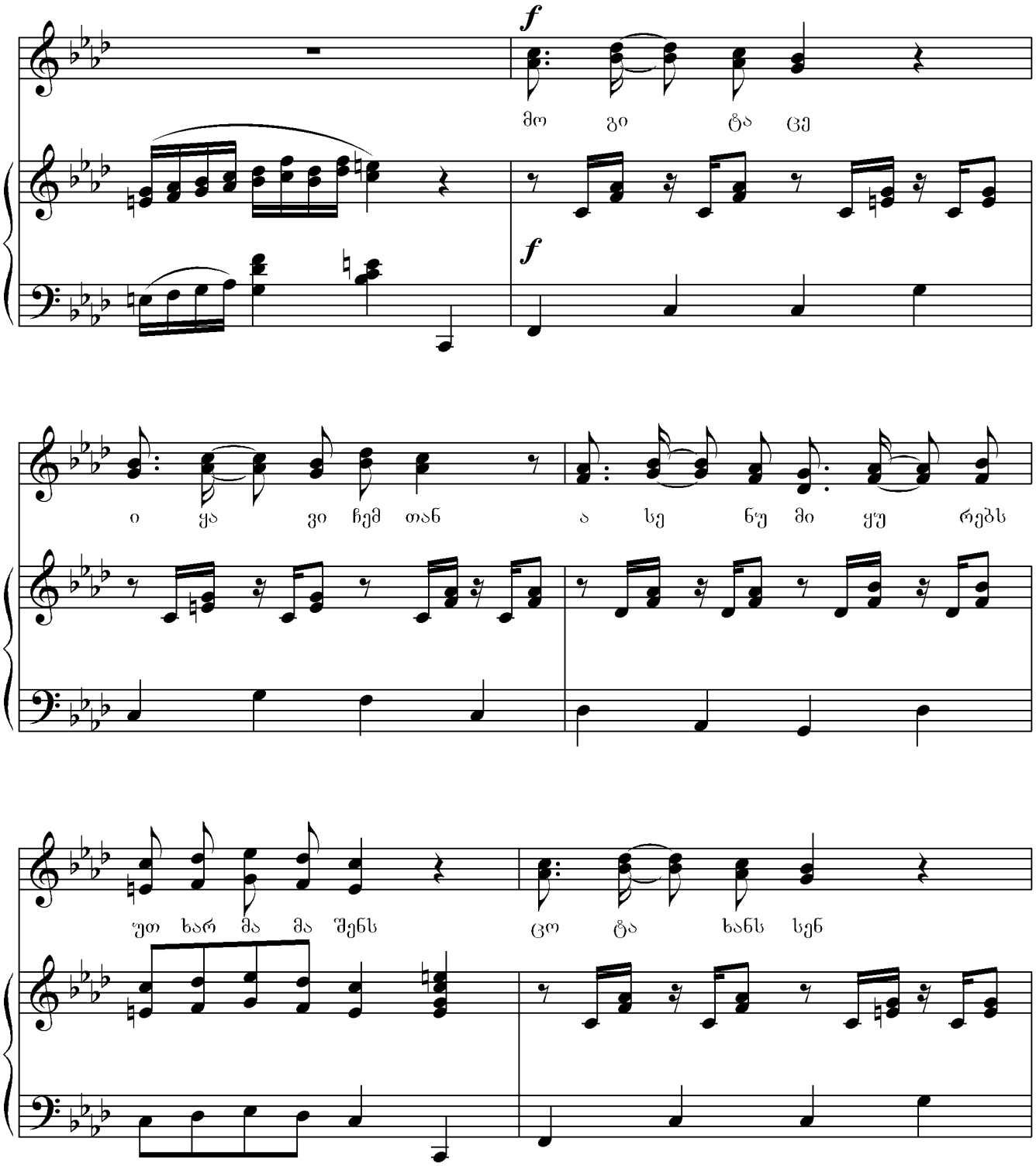
f
მო გი ტა ცე
f
ი ყა ვი ჩემ თან ა სე ნუ მი ყუ რებს
უთ ხარ მა მა შენს ცო ტა ხანს სენ

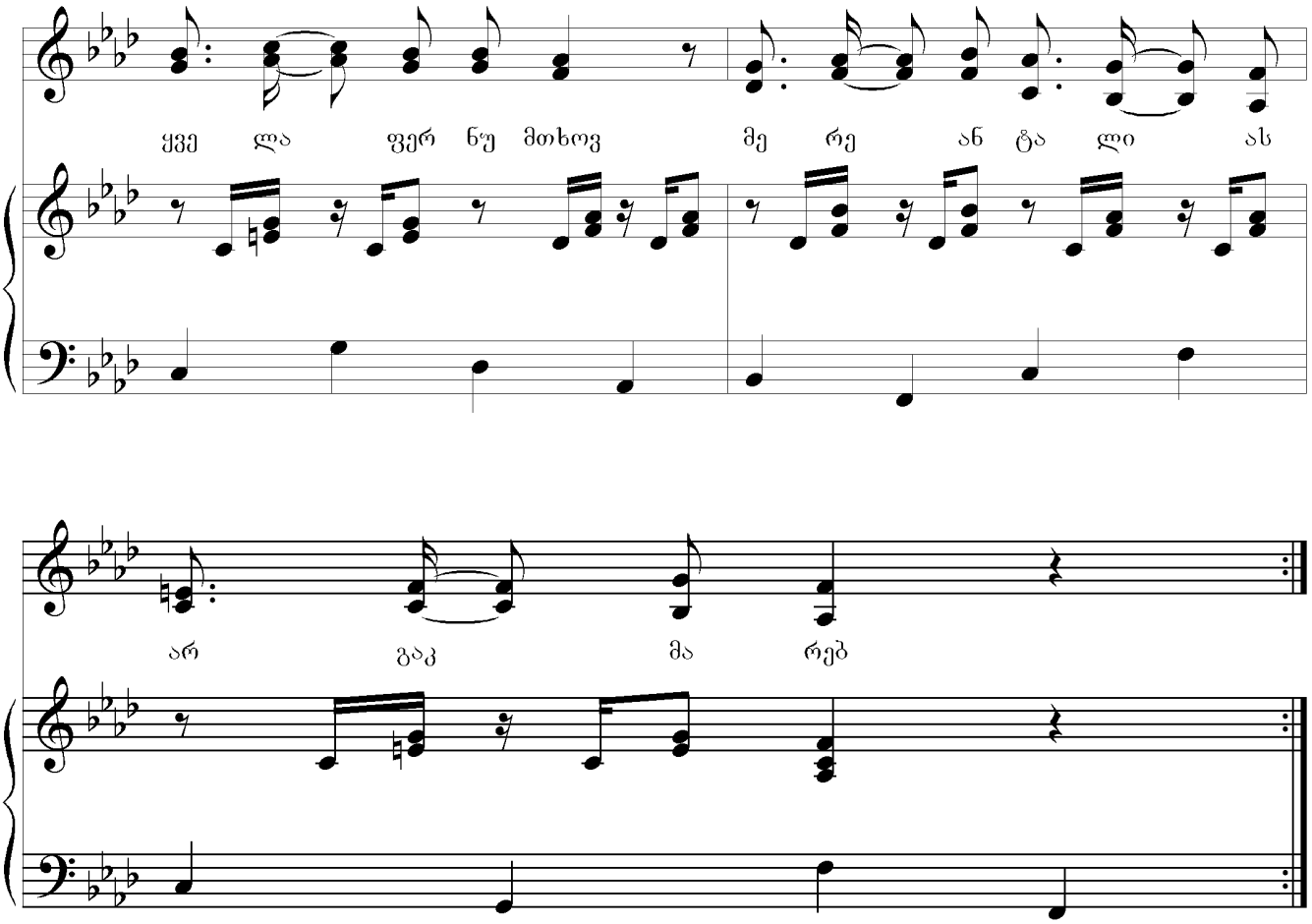
ყვე ლა ფერ ნუ მთხოვ მე რე ან ტა ლი ას
არ გაკ მა რებ

მოგიტაცებ 2

არა არა გავგიჟდები...
დრო გავიდა რამდენი.
მოგიტაცე, დავაყენე საშველი.
ყველაფერი ამირიე,
აღარა მაქვს სათქმელი,
ახლა ვხვდები, როგორ მაგრად გავები.
ვერა ვერა ვერაფერი
შენს კაპრიზებს ვერ იტევს,
ღმერთო ნეტავ ასე რატომ სემრისხე.
აირია მონასტერი რაც ჩემს სახლში მოხვედი
ნეტა იმ დროს, როცა კუდში დაგდევდი...

მისამღერი: მოგიტაცე, იყავი ჩემთან
ასე ნუ მიყურებს უთხარ მამაშენს,
ცოტა ხანს შენ ყველაფერს ნუ მთხოვ...
მერე - „ანტალიას“ არ გაკმარებ
მოგიტაცე, იყავი ჩემთან
ნუ უსმენ ყველაფერს მაგ შენს... მამაშენს
მოგიტაცე ცოლობის ფასად
იკმარეთ ამდენი რაც მაწვალეთ.

არა არა სულ ვგიჟდები
სიდედრი რომ მიყურებს,
როგორ მენატრება სრული სიმშვიდე.
მისი ენაც მომკლავს ხვალაც,
მისი თვალის ბრიალი,
ვრჩები ასე როგორც ოხერტიალი.
არა არა აღარ მინდა
ჩემს სიდედრთან სიცოცხლე,
სხვისი უნდა გახდეს იცოდე,
აირია მონასტერი ვარ ავლიპის მუშტარი,
ვერ შეასმენ რაც არ უნდა უთხარი.